（第一張）（第一版） 一九五一年九月二十四日 夏曆辛卯年八月二十四日 （星期一） 進步日報
天津市軍事管制委員會報紙雜誌登記證新字第貳號
中國人民郵政登記認為第二類新聞紙類天津郵政管理局登記執照第叁壹號

進步日報

第九百二十八號
社址 天津羅斯福路二四一號
全國各地郵局均可訂閱
今天本報一大張
售人民幣六百元不加郵費
電報掛號四一四四 郵政信箱一〇〇
編輯室 2·4142 2·4143　政教組 2·5127 2·4024　商業組 2·4508　工業組 2·4023　社會服務組 2·4536　經理室 2·4190　廣告課 2·0949　印刷部 2·4020　電話訂報 2·5145
昨日印完時間八時整

今天本報內容提要
㈠全國各地開始秋收糧食總產量超過去年
㈡天津汽車製配廠自製汽車成功 許建國副市長黃火青主席到廠祝賀
㈢全國輕工業日趨繁榮（以上一版）
㈣津市文化局發表國慶節羣衆文娛活動通知
㈤津學生代表大會第四日聽取賓松齡楊誠報告
㈥越外交部發言人抗議美英單獨對日媾和
㈦崔可夫支持民主德國人民議會建議（以上二版）
㈧華北物資展覽會宣傳委員會舉行工作彙報
㈨電車公司無軌電車製造廠職工製成新車五輛作國慶節獻禮（以上三版）

全國各地展開秋收 糧食產量超過去年

政府領導農民開展愛國豐產運動的成果

【新華社北京二十三日電】華北廣大地區和長城內外都已開鐮收割大秋作物，秋收已在全國展開。今年不少地區雖有旱、蟲等災害，但全國大部地區的收成仍然比去年好，全國的糧食總產量將超過去年。

長江流域和長江以南地區的水稻，今年的收成一般是好的，四川地區一般是八、九成，浙江的中稻普遍比去年增加一成到二成，湖南、湖北、江西的中稻，除個別夏旱較重的地區外，也比去年好，湖北每畝收三百五十斤左右。高粱、穀子、玉蜀黍、豆類等秋作物的收穫也不錯，淮河流域是豐收，東北全區的平均年成在八成以上，河南、山東、平原、河北等省的高粱和穀子，除少數受災地區以外，每畝收穫都在二百斤左右，好的達三、四百斤。就全國範圍來說，除了內蒙古、察哈爾、綏遠、河北、陝西、山西等省區中各有一部分地區受災較重，收成不如去年以外，其他省區的收成都是超過去年的。

今年全國大部地區秋作物所受到的自然災害很重，氣溫和雨量遠不如去年那樣調勻，好些地區蟲害很嚴重，因此今年的糧食總產量不能達到預定的目標。但是，今年的糧食總產量還是增加了，超過了去年。這個增產，完全是全國農民在人民政府領導下開展愛國增產運動爭取得來的。一年來，全國農民在人民政府的領導和扶持下，興修水利，播植良種，增施肥料，改進耕作，奮力爭取豐收；受災地區抗旱除蟲，奮力戰勝災害，爭取較好的收成。這是今年增產的基本原因。

現在，秋收已經開始，為保衛一年來的生產成果，全國農民都很注意護秋和防止可能的風霜等災害。

津汽車製配廠自製汽車成功

許建國副市長 黃火青主席 到廠祝賀

職工報喜隊到市委五金工會報喜 國產汽車駛過街頭市民夾道歡呼

【本報訊】天津汽車製配廠職工製造國產汽車成功，昨天向市人民政府，中國共產黨天津市委員會，市總工會、五金業工會報喜。許建國副市長（代表黃敬市長）、黃火青主席親赴該廠接受職工的報喜並致賀。報喜隊開出了獻給毛主席、朱總司令的兩輛吉普車和一輛將在華北區城鄉物資交流展覽會展出的旅行汽車，在去市委會和五金業工會的路上，同市民見面，沿路受到熱烈歡迎。

昨天，該廠有些職工不等天亮就穿上新制服跑到廠裏，有許多人興奮得一夜也沒有睡好。從清晨起，廠裏就充滿了歡快的氣氛，大家見面互相祝賀說：「今天我們過新年了。」

將要開往北京獻給毛主席和朱總司令的兩部吉普車，傲然的停在工廠的院子裏，職工們正在用紅綢裝飾着它們，好讓他們和天津市民作「歷史性的會見」。美麗的旅行車，從廠房裏開出來了，人們鼓掌歡迎，它輕快的在院內奔馳。前晚一夜沒有合眼趕製旅行車的油工和電工們，看着旅行車健壯的「跑步」，臉上露出無限的喜悅，很多職工都向他們豎起大拇指說「真好棒！」工作了一夜的油工同志絲毫不感到疲倦，他笑着說：「洗洗手還去給黃市長報喜去呢？」

市立十區中心小學的代表，六個少年兒童隊員，笑嘻嘻的拿着鮮花到工廠給工人叔叔們獻花賀喜。她們坐在旅行車裏，摸摸窗子，摸摸坐墊，透露出無限純真的興奮。

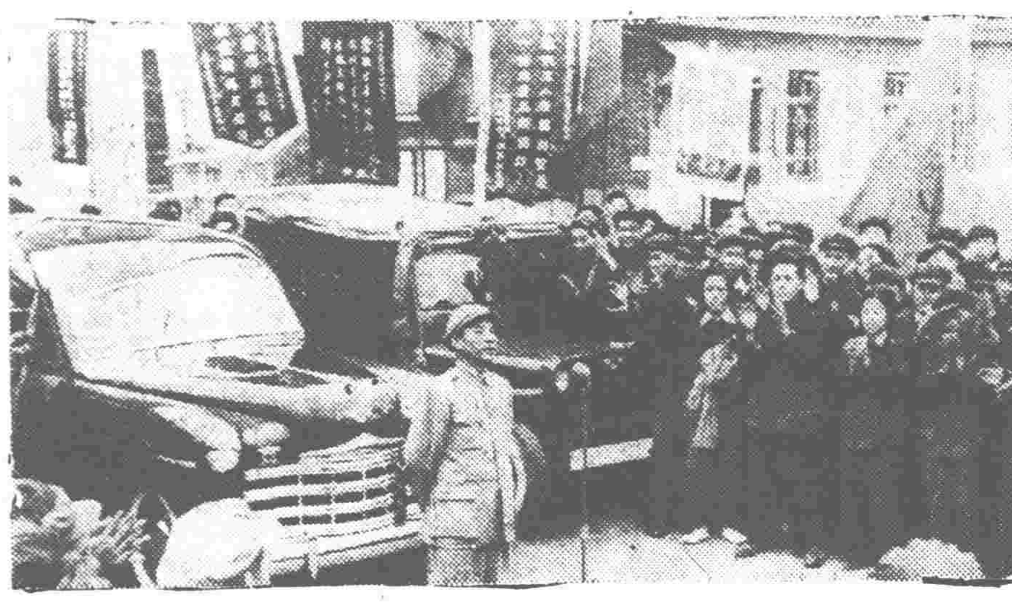

許建國副市長代表黃敬市長向天津汽車製配廠賀喜

天津汽車製配廠職工報喜隊經過街頭

下午一時半，許建國副市長代表天津市人民政府和黃敬市長、市總工會黃火青主席代表全市工人弟兄親往該廠祝賀，並接受了該廠職工的報喜信。在鼓號聲中，許副市長剪綵致詞。他說：「今年『七一』你廠製造四缸引擎成功，現在還不到三個月，你們又做出了第一批國產汽車，對祖國的經濟建設是一個偉大的貢獻，對國防建設、工農業生產、交通運輸都有重大價值，同時也是我們在後方對中國人民志願軍的一個鼓勵。新中國誕生才兩年多，我們就獲得了這樣的成就，這是毛主席和中央人民政府英明領導的結果，更證明了我們新社會制度的無比優越性。解放了的中國人民，已經清楚的認識到我們是為創造自己的幸福而勞動的，所以自覺地發揮了勞動的積極性和創造性，以堅強的信心克服了一切困難。我謹代表本市一百九十三萬市民，向同志們致敬和致謝。並希望同志們團結一致，在勝利的基礎上繼續前進。」

黃火青主席代表市總工會和全市工人同志祝賀，他說：從今天起，在我們解放了的自由國土上，有了我們自己製造的汽車在行駛，這是我們國家工業建設的一個前進標誌。這一生產戰線的勝利不僅有着重大的經濟意義，而且有着重大的國防意義。相信不久的將來，在這個輝煌成就的基礎上，我們就可以自己製造坦克和飛機，來保衛我們的祖國。

該廠勞模代表錢端有在答詞中表示：一定遵照首長們的指示，全體職工團結一致，加強政治學習和技術學習，在工人階級自己的政黨——共產黨的教育和領導下繼續鞏固和擴大成績。他並代表全體職工向首長們的鼓勵深深致謝。

最後，該廠李玉昇廠長號召全體職工戒驕戒躁，虛心學習，保持光榮，繼續前進。希望我們來年以更大的生產成績來迎接國慶，報答毛主席。

下午二時半，由該廠三百多名職工組成的報喜隊開始出發，向中國共產黨天津委員會及五金業工會報喜。許副市長和黃火青主席坐在美觀、輕便的國產紅色旅行汽車上，該廠勞模錢端有、金奎、邢德禹、寇文貴、傅鴻賓、李鴻賓、張鳳久分乘在獻給毛主席和朱總司令的兩輛嶄新的國產吉普車上，帶着報喜隊前進。廣播車並沿途向市民報喜和介紹國產汽車成功的偉大意義。

四時，報喜隊到達中國共產黨天津市委員會受到熱烈招待。市委會于秘書長在致歡迎詞中說：你們的創造鼓舞了全中國的人民，印尼華僑代表團的一些團員本來打算在祖國住三個月就回去，參觀了製配廠以後他們表示：「要留在祖國，和工人同志們一起為祖國的建設服務。」你們的偉大生產成績同樣是對美帝國主義的所謂「經濟封鎖」的有力打擊。該廠勞模代表錢端有致答詞後，報喜隊又到五金業工會報喜。於五時許回廠。

報喜隊沿途經過了南門外大街、羅斯福路、濱江道、河北路。受到市民的熱烈歡迎，從早晨起就有很多人等候在汽車預定經過的馬路兩旁。七十一歲的王明山，看到嶄新的國產汽車，他興奮的說：「活了七十多歲，才看見中國製造的汽車，都說美國的或者英國的車好，現在我要告訴他們，還是中國的汽車好。」

住在察哈爾路的軍屬孫意青說：「我要馬上寫信給我兒子，告訴他，我們現在可以製造汽車了，將來就可以製造飛機，希望他在前線，好好打美帝。」

阿沛抵達拉薩

【新華社重慶二十三日電】拉薩訊：西藏地方政府首席全權代表阿沛等一行，已於本月十二日抵達西藏地方政府所在地——拉薩，受到西藏地方政府千餘名官員和職員的熱烈歡迎。

蘇聯人民關懷着中國人民

新華社駐莫斯科記者 李何

蘇聯人民關懷着中國人民。他們對於中華人民共和國的成立和成立以來的成就的世界意義，是有充分的估價的。莫洛托夫曾經說過：「繼十月革命之後，中國民族解放運動的勝利是對於世界帝國主義的一切帝國主義侵略計劃的又一次最有力的打擊。」「布爾什維克」雜誌曾在題為「中國共產黨的三十年」的社論中寫道：「中國革命的經驗，對於為自己的自由和獨立而鬥爭的殖民地國家的人民，具有無比價值的意義。由偉大的中華人民共和國領導的亞洲人民，正進行着擺脫帝國主義束縛的鬥爭。中華人民共和國的成立，更加鞏固了反對帝國主義的民主陣營。中國已成為國際和平民主陣營的堅固和強大的堡壘。中國共產黨高舉着無產階級國際主義的旗幟，把中國解放事業，把中國的政治和經濟的發展，當作全世界人民反對帝國主義、爭取和平、民主和社會主義的共同鬥爭的構成部分。」

正是基於這種關懷和認識，蘇聯人民非常注意中華人民共和國在政治、經濟、文化各方面的成就。他們為中華人民共和國的每一個成就而歡呼。例如，今年一月以來，「布爾什維克」雜誌登載過伊雷維爾塞洛作的「中華人民共和國是民主與和平的國家」；「宣傳員和鼓動員」雜誌登載過馬爾丁諾夫作的「中華人民共和國的成就」；「經濟問題」雜誌登載過阿斯塔費耶夫作的「為消滅經濟落後、為國家工業化而鬥爭的中國共產黨」；「對外貿易」雜誌登載過謝明諾夫作的「中華人民共和國的經濟發展」；「新時代」雜誌登載過阿瓦林作的「中國人民在經濟戰線上的成就」，和久金作的「中國工會幫助中國工業的進步」。國家政治書籍出版局今年出版的庫茲尼佐夫作的「中華人民共和國——中國人民的偉大勝利」，歷史家喬治 愛倫堡作的「近代中國人民民族解放鬥爭論文集」，也論述了中華人民共和國成立以來的情況。新近出版的「鼓動員手冊」發表了嘉賓作的「中華人民共和國二週年」，列舉了中華人民共和國成立以來在下述各方面的成就：土地改革、抗美援朝、鎮壓反革命、和平解放西藏、制止通貨膨脹、恢復和發展工業、提高農業收成、建築成渝鐵路、修濬淮河等河道、愛國主義生產競賽、擁護五大國締結和平公約和反對美國武裝日本的簽名投票運動。科瓦列夫在他的「中華人民共和國的民主改革」（載「歷史問題」雜誌）一文中寫道：「在短短期間，中國獲得了巨大成就。人民民主的建設成就，是由於中國人民空前的政治積極性。中國共產黨充滿着對自己國家命運的巨大的歷史的責任感，領導人民大衆發揮這個積極性，解決擺在中國面前的複雜的政治問題和組織問題。中國人民同一切愛好自由的國家和人民一起，為普遍和平而鬥爭，建設着民主、獨立和經濟強盛的中國。」

蘇聯人民對中國人民的關懷正日益增長。在蘇聯報紙和無線電廣播中，中國消息和中國人民志願軍在朝鮮打擊美國侵略者的消息，已成為國際消息的主要部分。以八月份真理報為例，這些消息就佔了國際版篇幅的五分之二。中國的重要消息和輿論，蘇聯報紙和廣播都迅速予以反映。新華社發表的有關開城談判的消息，蘇聯報紙和廣播都全文發表。通過廣大的報紙和廣播網，蘇聯人民對於自己的朋友是更加熟悉了。

蘇聯人民在深刻認識自己的朋友的同時，他們的心是和中國人民的心連結在一起的。當今年五月中國人民慶祝西藏和平解放的時候，蘇聯人民表示了同樣的歡欣。許多報刊都發表了評論。「布爾什維克」雜誌發表了阿爾山得羅夫作的「西藏是中華人民共和國不可分割的部分」一文，其中指出：「和平解放西藏是中華人民共和國新的巨大勝利。西藏人民將和中國其他一切民族攜手，建設自己新的自由生活。」當今年一月聯合國的美國投票機器宣佈中華人民共和國為「侵略者」時，蘇聯人民同中國人民一樣表示了極大的憤怒。斯大林在二月答真理報記者問題時指出：「這是一個可恥的決定」。「蘇維埃國家與法律」雜誌登載多羅日顛題為「聯合國大會的可恥決定」的文章說：「中國人民的優秀兒子——中國人民志願軍對於朝鮮人民的援助之正當和合法，不僅有法學的而且還有道德上的根據。事情在於美國統治集團多方努力挑起朝鮮的衝突，因為美國侵略朝鮮的主要目標，正如當時日本侵略朝鮮的主要目標一樣，事實上與其說是朝鮮不如說是中國。」

蘇聯人民對中國的熱情的表現是多方面的。一年來，先後訪問蘇聯的中國青年代表團、中國少年兒童代表隊、中蘇友協代表團，蘇聯人民都給予兄弟般的款待，提供寶貴的工作經驗。一年來蘇聯電影院相繼放映「解放了的中國」、「錦繡河山」、「鋼鐵戰士」、「中華雜技團」等影片，受到蘇聯人民的熱烈歡迎，因為他們在銀幕上看到了他們所關懷的中國、中國人民和他們的生活與鬥爭。有些婦女看「鋼鐵戰士」時感動得流淚，因為她們在張排長等人物身上感觸到同「青年近衛軍」和「普通一兵」一樣為真理不惜犧牲的堅強精神。趙國有和李永，田桂英和梁軍，馬恒昌和李順達，在蘇聯已不是生疏的名字了。「新時代」雜誌曾發表文章介紹過馬恒昌小組的運動。「星」雜誌曾刊載過介紹田桂英事蹟的文章。共青真理報發表過蘇聯人歌頌劉胡蘭的詩。「星」雜誌登載過我國歌劇「白毛女」的俄文譯文。蘇聯作家協會出版局譯印了「解放了的中國的詩集」。外國文學出版局譯印了馬烽、西戎的「呂梁英雄傳」和歐陽山的「人民勤務員」。莫斯科東方文化博物館的中國部，陳列着中國古代到現代的藝術品。蘇聯科學院在列寧格勒主辦中華人民共和國文學藝術展覽會和中國民間油畫展覽會。蘇聯各地企業機關和集體農場時常舉行新中國的演講會和中國新文學作品的座談會。蘇聯廣播台經常播送中國的音樂。

關懷着中國人民的蘇聯人民，特別注意增進彼此之間作為保衛世界和平的基石的友誼。他們介紹中國的一切著作中沒有不強調這個友誼的。葉費莫夫在「經濟問題」雜誌上，以「蘇聯是中國人民的偉大朋友」為題，撰文論述中蘇人民的深厚友誼：「中華人民共和國為遠東和全世界的和平，為反對世界霸權的野心家美英帝國主義者而進行徹底的鬥爭。在這個鬥爭中，中華人民共和國和蘇聯站在同一陣線上。」正如在中蘇友好同盟互助條約簽訂一週年紀念日一樣，在日本投降六週年紀念日，斯大林大元帥和毛主席來往的電文，給了蘇聯人民極大的鼓舞。蘇聯各報都發表社論，一致指出：中蘇兩國偉大人民的偉大友誼正日益增長，這種偉大的友誼加強着全世界進步人類為和平而鬥爭的信心和意志，而且是保衛遠東和世界和平的最強大的力量。

現在蘇聯人民正在熱烈展開要求五大國締結和平公約的簽名運動。在這個運動中，蘇聯人民一致痛斥美帝國主義擴大戰爭的血腥陰謀，一致對中國和朝鮮人民寄予莫大的同情，一致把中蘇友誼看作世界和平的支柱。在莫斯科擁護和平大會上，名作家列昂諾夫在發表題為「蘇聯人民為保衛與鞏固和平而鬥爭」的報告中說：「蘇聯在為和平、為人類的幸福和進步而進行的鬥爭中不是孤獨的，它走在強大的和平、民主和社會主義陣營的前頭。偉大的中國的英雄人民和我們並肩地站着。過去是半殖民地的中國，現在作為獨立的、強盛的民主國家走上國際舞台。斯大林同志的預言已經得到證實了。他在二十五年前說過：『中國革命運動的力量是不可估量的。這種力量還沒有恰當地表現出來，它們將來還會表現出來。東方和西方的統治者看不到這些力量，不以應有的程度估計這些力量，他們將因此而吃大苦頭。』幾十萬萬美元也罷，交給國民黨反動政府的充足武器也罷，都阻止不了中國革命運動。中國人民的正義事業勝利了。兄弟的中國共產黨在毛澤東領導下滿懷信心地引導着千百萬中國勞動大衆從一個勝利走向另一個勝利。在爭取和平而鬥爭的事業中，蘇中兩國偉大人民的日益增長的友誼，具有巨大意義。以條約締結起來的中蘇友誼，是歷史上沒有過的強大力量。」（新華社訊）

西康彝民團指戰員 給毛主席朱總司令寫信

迎接國慶節保證做好戰士

【新華社雅安二十三日電】中國人民解放軍西康軍區基幹第三團——昭覺縣彝族自治區彝民團全體指揮員和戰鬥員，在國慶日前夕寫信給毛主席、朱總司令。信上說：

親愛的毛主席、朱總司令，我們在慶祝偉大祖國的國慶日前夕，祝賀您倆永遠健康。我們雖然和您倆遠隔千山萬水，但我們的心都向着您倆。在國民黨反動派統治下，彝族人民過的就不是人的日子，吃不飽，穿不暖。他們還挑撥我們打冤家，死了親人也沒處去說，我們中間沒有一個不是窮苦人家出身的。我們看着解放後的好光景，真是從夢裏也要笑醒來。大涼山解放才一年多，但是天地都完全變了，彝族人民已經從地獄裏站了起來。去年你派了訪問團來慰問我們，又幫助我們建立了自治政府；在解放軍的幫助下，又建立了我們彝族歷史上的第一支人民軍隊——彝民團。想到這些，我們怎能不感激您倆呢？

半年多來，在共產黨和上級的領導和教育下，我們已逐漸鍛鍊成為堅強的人民戰士了。漢族同志關心我們真比親兄弟還親，我們正在一起努力學習。現在大家都學會了新文字的字母和拼音，政治、軍事知識也都提高了，在學習和勞動中還湧現了四十多個模範。我們感激您倆帶給我們的幸福。偉大可愛的國慶節就要到了，我們向您倆保證：彝族人民永遠跟着共產黨走，堅決練好本領，向解放軍老大哥看齊，爭取做毛澤東的好戰士，鞏固國防。現在，美帝國主義正在擴大侵略陰謀，我們彝族人民決不容許它來侵犯我們偉大的祖國。我們堅決和各族兄弟在一起，敵人如果敢來侵犯，我們就要打敗它！

津公安局清理一批反革命案件 今起分區交付人民審查

然後再轉交軍管會軍法處判決執行

【津市新聞處訊】本市公安局最近繼續清理出一批反革命案件，為了更廣泛吸取人民意見，使人民進一步運用人民民主專政的權利，根據中央指示，採取「原案歸宗」的辦法，將案卷分批分區交給各區人民代表，受害人或受害人家屬開會，審查討論，補充材料，提供處理意見；然後將案件轉交本市軍管會軍法處判決執行。八、九、十一區定於今日召集上述會議，二、三、四、五區將於明日召集，一、六、七、十區則將於後日召集。

志願軍歸國代表柴川若等十八人 完成任務光榮重返朝鮮前線

行前發表談話對開展抗美援朝運動提三項意見

【新華社北京二十二日電】今年二、三月間應中國人民抗美援朝總會邀請回國的中國人民志願軍代表柴川若、嵇炳前、高巢、蕭榮輔、賈少毅、李維英、張甫、王有根、李激濤與王劍魂十八人，今天自北京啓程重返朝鮮前線。中國人民抗美援朝總會及首都各機關代表二百餘人到站熱烈歡送。

柴川若等在京期間，曾向中國人民抗美援朝總會作了在全國各地報告活動的工作彙報，並曾在中央人民廣播電台向全國人民作廣播講演。

【新華社北京二十二日電】中國人民志願軍歸國代表團代表柴川若、嵇炳前、高巢等，於離京重返前線前，對本社記者發表談話如下：

我們志願軍代表在從前線回到祖國來的近半年中，走遍全國各省，到處看到我國人民抗美援朝運動的偉大成就。我們在全國各地的活動是人民抗美援朝運動的一部分，我們的活動推動了這一運動更加深入和廣泛的開展。我們，作為前後方的橋樑，溝通和密切了志願軍和祖國人民的聯系，這就是我們近半年來工作的成績。

我們現在要回到朝鮮前線了。敵人正在千方百計阻撓和破壞開城停戰談判，繼續堅持其侵略政策。我們回去之後，一定要把全國人民對志願軍的熱愛和希望，把祖國建設的偉大成就，深刻地向志願軍部隊傳達，使志願軍全體同志知道：全國人民是盡最大努力支援我們的，我們一定要守衛着自己的崗位，以更大的力量來打敗敢於進犯的敵人，我們一定把自己的全力貢獻給爭取和平和保衛和平的莊嚴事業。

我們曾廣泛地接觸了全國的抗美援朝運動，在離開祖國之前，我們願對這一運動的進一步開展提供一點意見：

（一）抗美援朝運動決不能因現有的成績而鬆懈。美帝國主義永遠是中國人民的死敵，它永遠不會放棄其侵略中國的陰謀。所以我們必須做到人人都來抗美援朝，天天都來抗美援朝。只要敵人還存在，我們就要增強國防力量。

（二）愛國公約要更加具體化，切合各人、各戶、各地的具體情況。捐獻運動要依靠增產，不強調掏腰包，不攤派，不妨礙學習。優待烈屬軍屬主要是做好代耕，組織生產和介紹職業，不能單純依靠救濟。

（三）捐贈給前方的物品，要合乎戰士們的實際需要，例如精神食糧方面，可以多捐抗美援朝小冊子或連環圖畫等通俗易懂的書畫；慰問信內容要更加實際具體，這樣才能更有力地鼓舞戰士們；慰勞的物品最好是能夠吃或用的東西。

各地海關職工踴躍繳款 提前完成捐獻計劃

現已實繳捐款十五億餘元

【新華社北京二十三日電】全國海關職工踴躍獻款。截至九月十五日止，各地海關認捐數已達二十九億元以上，實繳獻款共十五億七千四百萬元，提前完成了半年的捐獻計劃。九龍、迪化、滿洲里、安東等海關職工繳納的獻款，均已超過原定計劃。

各地海關由於開展了捐獻運動，已進一步加強了查私工作與業餘副業生產。如九龍海關關產股職工完成了敷設水管的業餘生產，節省了二億餘元。大連海關職工業餘進行副業生產，半月內即收入七百三十五萬元。汕頭海關七月份繳納的三千八百萬元獻款中，有一千三百萬是職工們努力查私所得的獎金。

全國輕工業正日趨繁榮

今年打破「淡季」規律 產品供不應求

各地普遍增產並紛紛擴充或新建企業

【新華社北京二十三日電】兩年來全國輕工業已從調整改組中取得了部分的發展。依照過去市場規律，上半年一般是所謂淡季，但今年上半年這一規律已經開始打破。和去年下半年比較，今年上半年各種輕工業產量都有增加。計汽車輪胎增加了百分之九十九，膠鞋增加百分之五十五，造紙增加百分之二十五，工業用輪帶革增加百分之四十三，機製糖增加百分之二十一點五，去年滯銷情況一度很嚴重的火柴工業今年上半年各地的產量都普遍增加。華東區和天津都增加到百分之三百以上。其他如文教、儀器、日用品等工業，今年更蓬勃發展。以上海市為例，去年自來水筆產量平均每月十一萬打左右，今年七、八月間產銷量已達到四十萬打。搪瓷工業中面盆的產銷量今年上半年都較去年增加百分之六十以上。手電筒、熱水瓶、肥皂、家用化學品工業等產量也都有顯著增加。

除了產量增加外，各地公私營輕工業在質量的提高和成本的降低上亦有了一些成績。兩年來，國產捲筒紙的拉力、斷頭率和白度都有改進。汽車輪胎的質量亦不斷提高。工業用輪帶革及紡織用革的品質較高，過去向國外供應，現在基本上已能自給。各地火柴品質，自執行檢驗制度後，在嚴梗、斷頭率、發火點各方面都有顯著的改進。中央輕工業部造紙工業管理處所屬各廠生產成本一九五一年上半年平均降低百分之二點三四，天津公營工業管理局所轄十個工廠去年全年平均降低成本百分之五點三二。

輕工業得到這樣的恢復和發展，基本原因是土地改革後農民購買力提高，以及經濟建設和國防建設的需要增加。

這些成就也是和工人階級勞動熱情的高漲不可分開的。經過了抗美援朝、鎮壓反革命、民主改革等運動，各地工人紛紛簽訂了愛國公約，開展了勞動競賽。

東北輕工業工人熱烈響應了東北人民政府主席高崗「為國家增產節約等於五百萬噸糧食財富」的號召。造紙六廠一分廠工人改進了機械設備，由過去的逆上漿改為正上漿，使質量大為提高，一等品佔到百分之九十，抄紙車速提高了，產量也增加了。遼西昌北製油廠張文富小組在八月份創造了每百斤大豆出油十三斤九兩的新紀錄。天津恒大煙廠女工張淑霞集中了羣衆智慧，創造了新的工作方法，使生產效率大為提高。上海工人階級在愛國主義勞動競賽中也創造了許多光輝的成績。

在輕工業生產大量增加的情況下，各地已發現某些輕工業品供不應求的現象。因此，各地輕工業企業正在紛紛擴充或新建，尤其在今春全國工業會議以後，各地對地方工業投資積極性更大為高漲，全國各大行政區多數省市正普遍發展地方工業。如山西省今年新建和正在籌建的新廠就有近二十個單位。廣東省今年新建和正在籌備新建的就有松香、桐油、製糖、麻袋、紙漿等廠。各地投資公司及私人資本家對輕工業的投資亦正在逐漸增加，如北京興業投資公司、天津投資公司已先後投資經營義利食品廠和壽豐麵粉廠等。上海、武漢等地許多棉紗商業最近都紛紛改業投資造紙、文教、食品、製釘等輕工業生產。上海、天津等地許多小型的設備不全停頓已久的私營造紙廠最近都在恢復和擴充設備。

目前中國輕工業已經具備了進一步恢復和局部發展的條件。但為了奠定輕工業發展的基礎並為今後大規模的建設作好準備工作，全國公私營輕工業還必須在人民政府有計劃的領導下，穩步前進，避免盲目性。在目前原材料供應尚有困難的情況下，必須增加原材料的生產和節約原材料的使用，並注意國內土、特產的加工利用，使中國輕工業能逐漸走向自力更生，獨立繁榮的道路。

印尼華僑觀光團抵京

僑委會及各界代表到站歡迎

【新華社北京二十三日電】印尼華僑歸國觀光團一行六十餘人於今日下午由天津乘車抵達北京。前往車站歡迎的有：中央人民政府委員兼華僑事務委員會委員彭澤民，中央人民政府華僑事務委員會副主任委員李任仁、廖承志、莊希泉，北京市副市長張友漁，政府機關和民主黨派代表，北京市工商聯合會、北京歸國華僑聯誼會及北京各校華僑學生代表等四百餘人。

觀光團一行下車後，在熱烈的鼓掌聲中接受了歸國華僑聯誼會代表的獻花。接着在車站上舉行了簡短的歡迎會。

莊希泉副主任委員向觀光團致歡迎詞。他首先代表中央人民政府華僑事務委員會向觀光團表示熱烈的歡迎，他扼要地介紹了中央人民政府保護國外華僑正當權益的政策和新中國在各方面的成就。他強調祖國的成就是和華僑的利益分不開的。觀光團團長宋中銓致答詞。他盛讚祖國人民在各方面的努力和成就。他說：印尼的華僑都熱愛着祖國，熱愛祖國的人民和自己的領袖毛主席。他表示僑胞們今後需要更加努力地向祖國的同胞學習。

李匪幫又一罪行 迫使兒童作間諜

十一人潛入開城被我發現獲得新生

【本報開城二十二日電】十一個淚汪汪衣服破爛的男孩在爭訴他們的遭遇，七嘴八舌的傾吐，暴露了李匪幫又一罪行。

他們頂大十五歲，最小十二歲，原來都是在漢城擦皮鞋賣香烟的苦孩子。李匪幫對他們說，離漢城三十里住有美國人，到那裏做事賺錢多。孩子們懂什麼，一騙就上了卡車，一羣二十五個。車離城三十里不停，再走還不停，一直過了臨津江。過江後就訓練。每個孩子口袋裏擦鞋賣烟賺的幾萬元都被搜去，原來較好衣服也剝了，換上一身破爛。

訓練十天，其中十個跑了。

訓練是要他們當小特務，教他們怎樣識別坦克、軍隊等等。要他們混入我方來調查坦克、軍隊及彈藥的數目和移動的目的地。活動的範圍包括開城、南川、礪峴、咸浦、土城、白川、良合洞等地。孩子不肯來，特務在後面拿槍威脅，不走就開槍。還騙他們，你們弄到情報回來便給一大筆錢後送回去。並且叮囑他們是四八六三部隊（特務代號）第一支隊第一分遣隊，回來時一說這號就可以。

十五個孩子中四個被派到別處，其餘十一個混進開城，立刻就被發現，全部看管起來。他們從此得救了。他們不是戰俘，更不是間諜，而是遭李匪幫迫害的苦孩子。朝鮮人民不會讓他們再遭迫害再凍餓，而將給予溫暖給予教育，使他們成為新社會有用的人。（啓平）

蘇聯將舉行新中國電影週

我代表團于伶等二十五日飛蘇聯參加

【新華社北京二十三日電】應蘇聯電影事業部邀請赴蘇參加「中國電影週」的中國電影工作者代表團，定二十五日由京飛蘇。中國電影週定於十月一日我中華人民共和國成立二週年紀念日起，在全蘇聯十六個加盟共和國首都及其他大城市舉行。「中國電影週」將放映中蘇合製的「解放了的中國」、「中國人民的勝利」、「錦繡河山」以及已在莫斯科譯成俄語的我國影片「中華女兒」、「無形的戰線」、「光芒萬丈」、「鋼鐵戰士」、「白毛女」、「中國民族大團結」等。其他已到蘇聯還沒有譯成俄語的影片「上饒集中營」、「新兒女英雄傳」、「高歌猛進」、「團結起來到明天」、「翠崗紅旗」、「內蒙人民的勝利」等片，擬先在各大工廠的文化宮作巡迴放映。

為了便利舉行這一空前的電影展覽，蘇聯電影事業部特邀我國派遣一個包括電影行政幹部、導演、演員及斯大林獎金獲得者的代表團前往參加。中央人民政府文化部選派了十二位電影工作者組成代表團。代表團除正副團長及秘書外，其餘團員均為與此次展覽影片有關的斯大林獎金獲得者及導演、演員。代表團由上海文化局副局長、上海電影製片廠廠長于伶任團長，東北電影製片廠藝術委員會代理主任，「趙一曼」、「上饒集中營」的導演沙蒙與北京電影製片廠藝術委員會主任，「光芒萬丈」的導演許珂任副團長。

新中國博覽會在波蘭首都華沙揭幕

【新華社北京二十二日電】華沙消息：新中國博覽會於十九日在波蘭首都華沙開幕。參加開幕典禮的有波蘭議會副主席巴頓西科夫斯基、外交部長斯克列傑夫斯基、對外貿易部長基德、文化與藝術部長迪鮑夫斯基、波蘭統一工人黨中央委員會書記奧查布、蘇聯及各人民民主國家駐波蘭外交使節、波蘭科學、文化和藝術界名流，以及華沙各羣衆團體的代表等二百五十餘人。波蘭對外貿易部長基德代表波蘭政府致詞，他指出：這次博覽會將使波蘭人民更加深刻地認識新中國，並促進波中兩國文化和經濟合作的進一步發展。我國駐波蘭大使彭明治將軍在講話中，表示深信波蘭人民通過這些展覽品，將更加具體地認識到中國人民在毛澤東主席的領導下，在政治、經濟與文化等方面所獲得的巨大成就。參加開幕典禮的來賓們一致對我國的展覽品讚美不已。

按：新中國博覽會上的展覽品，曾先後在今年三月和五月間，在德意志民主共和國萊比錫博覽會和捷克斯洛伐克舉辦的第五十二屆國際博覽會上展出，受到了德、捷人民的熱烈歡迎。展覽品包括農業、工礦及圖片等部分。農業部分中有我國上等茶葉、大豆、豬鬃、蛋品、腸衣等特產。工礦部分有各種礦物、工業產品和工藝品。

新華社更正

二十日新聞稿「人民鐵道」稿中第一段內「這兩年建設成績，超過了舊中國鐵路修建史上任何一年」，應改為「這在中國鐵路修建史上是很大的數字」。（見本報二十一日第一版）

國慶節的羣衆文藝活動 應宣傳祖國的偉大勝利

☆市文化局發表國慶節文藝活動通知☆

【本報訊】本市人民政府文化局頃發表關於國慶節羣衆文藝活動的通知，全文如下：

（一）今年國慶節，全國各地將熱烈的慶祝中國人民兩年來所獲得的偉大成就，本市各工廠、學校、機關、市民羣衆文藝團體，要充分作好準備，在國慶節的遊行集會和街頭活動中，通過文藝形式來宣傳祖國的偉大勝利以及華北區城鄉物資交流展覽會的意義，表達出人民對自己國家政權的熱烈擁護與愛戴。

（二）在國慶節的文藝活動中，應注意與目前形勢及本單位的工作成績密切結合，通過文藝形式收到政治宣傳的效果，避免只從形式上着眼，防止單純追求鼓點步法，大事裝璜，不問內容的現象發生。今年「五一」遊行中的一些以時事或生產爲內容的化裝表演，是值得加以推廣的。

（三）遊行中的腰鼓、秧歌以及化裝表演，應力求健康、正確，防止低級、庸俗、醜化勞動人民形象及不嚴肅的現象發生，各單位應事先認眞負責的檢查，使一切活動作到莊嚴、隆重、美觀、有力。

（四）要學會國歌及中央人民政府文化部最近所頒發的「歌唱祖國」、「全世界人民心一條」等三首歌曲，各區文化館已設立教授這三首歌曲的中心站，天津人民廣播電台亦已開始教唱，各單位應組織學習。

（五）各單位要力求節約，防止鋪張浪費現象。羣衆自發的集資購買服裝用具是可以的，但過分的鋪張浪費，領導上也要加以說服，任何強迫性的募捐攤派行爲，必須加以糾正。

（六）國慶節的活動，將是全市羣衆文藝隊伍的一個大檢閱，各文藝團體應抓緊這個機會，整頓組織，通過這一全市性的活動，把自己的組織鞏固起來，活動充實起來，創造大量新的活動方式，從思想上、業務上提高一步。

津學生第四屆代表會第二日 聽取黃松齡、楊誠報告

【本報訊】天津市學生第四屆代表大會，昨爲第二日，上午由國際學聯副主席、團中央學生部副部長楊誠報告，下午由市委宣傳部黃松齡部長報告。

楊誠首先傳達了中華全國學生第十五屆代表大會的經過。說明這次大會是新中國成立後全國學生第一次大會，是很有歷史意義的代表大會，而且有空前的廣泛性和民主性，得到黨和政府的密切關懷。他並解釋了全國學代會決議的主要精神。他希望津市同學要很好的貫徹全國學代會的決議，很好的研究學代會決議和蔣南翔同志在學代會上的報告，把決議和報告的精神貫徹到各學校中去，具體的解決學校中存在的問題，並貫徹執行政務院關於改善各級學校學生健康狀況的決定，他說天津市學生有着光榮的愛國主義傳統，有充分基礎和有利條件來實現全國學代會的決議，要充滿信心把它完成。這次天津學代會開會，已表示開始第一步，預祝同學們能很好完成任務。

黃松齡講話中首先指出天津學生解放兩年來在學習、師生關係等方面和在實際的愛國行動中表現的成績和進步是很大的。但今後應在現有的基礎上提高覺悟，繼續前進。並指出，要再提高一步一定要學習馬列主義和毛澤東思想。在這樣的思想基礎上提高科學知識，鍛鍊身體，担任起祖國所交給的重大任務。

進一步開展抗美援朝運動 全市職補校青年昨舉行第二次代表會

康力勉通過抗美援朝運動樹立起爲祖國、爲人民服務的觀點

【本報訊】本市民主青年聯合會召開的職業補習學校青年代表第二次會議昨天舉行。與會青年代表和各職補校師生等共一千二百餘人。會議主要目的是結合當前任務，研討如何進一步開展抗美援朝運動、加強愛國主義教育和做好華北城鄉物資交流大會的宣傳工作。

會議於上午九點在耀華中學禮堂舉行開幕式。在主席團代表葛其英致開幕詞後，與會代表聽取了職補校抗美援朝捐獻委員會秘書長宋寶琨和青聯秘書長康力同志的報告。康力在報告中分析了目前國際和國內的政治形勢；並指出各校在抗美援朝運動中存在的問題。各校師生目前存在的最大缺點就是愛國主義覺悟還不夠高，很大一部分同學還抱着純技術觀點，沒有樹立起爲祖國、爲人民服務的人生觀。也正因爲這樣，各校同學就大抵不關心政治，打開報紙只看看招考工作人員的廣告，眼光短視到整天只想到自己的出路：「薪金制」、「服務地點」之類的問題，有的看看政治問題解答一類小册子也多是爲了應付考試，不能從思想上解決問題。他說：「這些思想問題如果不能得到解決，那麼即使走上工作崗位也不可能忠誠老實地担負起人民交付的任務。」另一個缺陷就是沒能很明確地認識到自己和祖國的關係。這些缺陷直接影響了同學們的進步。

康力接着指出今後改進的方向：㈠加強政治學習，思想上分淸敵我，把自己的利益跟祖國的利益結合起來。㈡加強技術學習，準備參加祖國各方面的建設事業，幫助落後同學改造不良作風。㈢加緊鍛鍊身體，糾正各種不良生活習慣，祖國需要有德有才還有健康身體的人才。康力最後並號召大家注意以下四項具體工作：㈠積極展開籌備迎接國慶節的活動，盡量向週圍羣衆進行愛國宣傳，並熱烈參加遊行。㈡大力宣傳即將開幕的華北區城鄉物資交流大會的意義，開幕後要組織師生去參觀。㈢繼續開展捐獻飛機大砲運動，在捐獻委員會領導下創造更多增產捐獻的方式方法。㈣修訂愛國公約，制定自己熱愛祖國的具體行動綱領。

下午兩點半，與會代表在一區一小分組討論了康力的報告。晚七點在徐勵子弟小學舉行閉幕式。市人民政府教育局社教科蕭振起副科長代表教育局向大會致賀。並希望職補校同學認眞學習政治，樹立實事求是的學習態度，克服純技術觀點；並且理論結合實際。青聯副秘書長楊用飛也就修訂愛國公約、開展增產捐獻運動、宣傳城鄉物資交流大會的意義和迎接國慶節四項任務提供了具體意見。最後由主席團代表葛其英致閉幕詞，他代表全體同學保證作好康力同志號召的四項具體工作，加緊學習政治，認眞改造思想，決不辜負祖國的期望。大會晚九時半閉幕。

各職補校同學熱情增產捐獻

紛紛爲戰士織圍巾捐獻所得

【本報訊】本市三十多個職業補習學校同學在前一階段的愛國增產捐獻運動中已經有了一定成績。同學們捐獻數字初步統計已有兩千萬元。目前青年會男女職校、中華打字學校、民德縫紉學校等九校三百多同學給部隊織毛線圍巾，織四分之三磅重的毛線可以得到八千元工資，大部分同學都全部捐獻了。同學們下課後堅持織毛活，很晚才回家。女青年會、新生會計等校同學並組織了宣傳隊，鼓動同學加油增產捐獻。民德最初有個別女同學因爲交活不夠標準，反工時情緒就低落，但想到在前線艱苦鬥爭的中國人民志願軍，情緒就大大提高，一針一針仔細重新織過。女青年會職校有一位同學家庭環境不好，幾個月沒交學費，但她還堅持把增產得來的收入捐獻了，她說：「學費問題我另外再想辦法解決。」

文藝團體評模結束 明晨舉行表模大會

【本報訊】津市文化藝術團體評選模範工作業經告一段落，評選模範的結果，並且決定明天上午九點在中國大戲院舉行表揚模範大會。

文藝界評選模範工作是在七月間開始的，各基層單位在評選模範的學習、討論當中，大都十分慎重、認眞。個別思想有顧慮或工作作風不夠嚴肅的也都通過這一運動得到解決和改善。更主要的收穫是開始運用了批評和自我批評這一有力武器。

當選模範單位、小組和個人名單如下：㈠模範單位：昇平戲院正風劇社（一等）；美琪電影院、中華馬戲團（二等）。模範小組：常寶華小組（二等）；王寶坤小組、王金生小組（三等）。個人模範：趙路、白雲峯、趙佩如、佟樹旺、王金生、孫芸竹、鮑昌、徐家華、邢其奇（以上一等）；陳鑾續、謝起福、郭少泉、馬三立、郭宗揚、于甲申、陳士和、趙景泉等十六人（以上二等）；李鐵英、閻佔萍等四十人（以上三等）。

☆☆☆☆☆慶祝國慶節☆☆☆☆☆ 電台今起舉辦特別節目

【本報訊】爲慶祝國慶節，本市人民廣播電台由今天起舉辦特別節目，邀請本市各首長、戰鬥英雄、勞動模範及各界代表人物分別報告，座談建國兩年來天津市人民在抗美援朝、經濟建設、文化教育、民主建政、工會工作、創造發明等方面的巨大成就。節目內容逐日在本報發表。職工台今日節目如下：

一二・〇〇：天津汽車製配廠自製汽車成功慶功大會實況錄音。

一九・〇〇：一年來天津市技術人員在生產上的成就——天津汽車製配廠工程師姚端、有榮報告。

二〇・〇〇：人民法院院長王笑一講：兩年來的天津人民司法工作。

七區舉行婦女代表會 成立七區婦聯委員會

九區婦代會籌委會日前成立

【本報訊】本市七區各界婦女首屆代表會議，前昨兩天假七區中心小學禮堂舉行，出席各界婦女代表一百六十四人，會上選舉執行委員，正式成立區婦聯委員會，並通過動員全區婦女繼續深入抗美援朝運動，普遍修訂愛國公約，貫徹新婚姻法宣傳，作好優撫工作等項決議。爲今後的七區婦女工作決定了明確的方向。在前天的開幕式中，七區婦聯張志剛主任報告了一年來工作總結及今後工作意見，提案審查意見等項報告。張志剛在報告中除說明自七區婦聯辦事處建立後半年來的工作情況外，並着重指出今後努力的方向：繼續響應抗美援朝總會三大號召，普遍訂立、修訂與檢查愛國公約；作好增產捐獻，擁軍優屬等項工作；號召廣大婦女參加各種學習，普遍成立讀報組、識字班；宣傳婦幼保健網的意義及新接生法的優點；發揮力量解決婦幼托兒問題；深入貫徹新婚姻法及協助婦女解決婚姻問題。當天下午出席代表分組進行討論，昨天上午選舉執行委員。下午公佈選舉名單，張志剛、張津榮等二十三人當選。通過大會各項決議後閉幕。

【本報訊】本市民主婦聯九區辦事處近正籌備九區各界婦女代表會，在這會議中產生九區民主婦女聯合會。籌委會已於日前召開第一次會議，由區委會石國珍、區公所李秀馥等十九人担任籌備委員。

北京新事

工人當選副經理

北京公共汽車公司民主選舉了工會主席高峯及工程師朱臨爲副經理

北京的公共汽車從初解放時每天僅能出動五輛汽車，到目前已增加到每天出動八十多輛汽車。除了城裏的路線外，還有通往萬壽山、石景山、長辛店、豐台、南苑、通縣的郊區路線，現在已成爲首都市民重要的代步工具，是有一定成績的。可是上級機關在檢查公司業務時發現公司的領導上既有不團結現象，同時在依靠羣衆，實行民主管理、技術管理上也做得很差，因此職工的積極性受到很大影響，各項制度也不能堅持貫徹，公司業務也沒有得到應有的發展。該公司的經、副理（也是中共黨總支書和委員）不肯虛心接受上級的教育和幫助。因此，中共北京市委決定撤換公司的總支委員會，市府公用局也決定改選公司的經副理。上級決定：經理由公用局賈庭三局長兼任，副經理兩人由工人選舉，工會推薦，再由上級審核委任的辦法產生。

公司工會在本月四日召開了職工代表會。首先由各組討論副經理人選，代表們對自己提出的候選人反覆討論比較，指出各人的優點和缺點。最後，各組一致提名工會主席高峯和工程師朱臨爲副經理，大會也一致通過了。

記者訪問了這兩位工人選舉的副經理。二十八歲的前工會主席高峯是學徒出身，因爲搞工會工作已經脫產很久。在工會主席任內他帶動工人在很短時間搶修了幾十部車子，鼓勵多出車，多跑公里，研究訂立集體合同、包乘合同等，在生產上起了不小的作用。同時他也非常注意工人間的團結問題，經他努力現在這個問題在公司裏基本上已不存在了。公司裏有一批工人是由南京調來的，他照顧到南京來的工人在氣候上、習慣上的不同，教育說服原有的工人儘力幫助新來的工人，他和羣衆的關係很好。他對自己當選爲副經理後表示：舊社會工人從來不可能担任一個企業的行政工作，共產黨來了，工人才能担任這個工作，這是整個工人階級的光榮。他相信在黨的領導，羣衆的協助下，是可以做好這個工作的。

朱臨是創造「五一式煤氣車」（北京的公共汽車有很多這樣的車子）的工程師，一九四八年才在武漢大學畢業，他覺得作一個技術員在解放前沒有受人重視過，但在解放後完全是共產黨帶給他的光榮。由於他依靠工人階級，創造了煤氣車，便被選爲副經理，對行政工作他是沒有經驗的，但他說他一定和高峯副經理好好合作，作好這個工作。他也有信心作好這個工作。

工人自己選舉的兩位副經理就職後，北京公共汽車公司的氣象一新。高、朱副經理說，他們將更好的依靠工人，團結工人開展公司業務。

工人選出來的副經理 左邊是高峯 右邊是朱臨

首屆工人體育大會報名截止 二十三個產業單位報名參加

【本報訊】天津市第一屆工人體育大會昨天報名截止。報名參加比賽和表演的單位計有：海員、五金、食品、電信、民航、化學、郵電、印刷、電業、店員、市政、金融、財經、教育、鐵路、紡織、搬運、文藝、輕工業等工會及塘大、三、八、十一等區工會辦事處共二十三個產業單位。參加比賽人數、項目如下：

田賽：男子：急行跳高七六人，急行跳遠八六人，鉛球（十二磅）七三人，手榴彈擲遠九〇人，撐竿跳三二人，合計三五七人。女子：急行跳高二五人，急行跳遠四一人，手榴彈擲遠五〇人，合計一一六人。

徑賽：男子：一百公尺九七人，二百公尺八〇人，四百公尺七三人，八百公尺六三人，一千五百公尺六九人，五千公尺七〇人，一百公尺（負重三十公斤）六五人，二百公尺障礙四一人，合計五五八人。其他四百公尺接力十二隊，一千五百公尺異程接力九隊，一千六百公尺接力十四隊，二百公尺救護接力（背人）四隊，拔河十三隊，舉重三六人。女子：六十公尺五三人，一百公尺五九人，二百公尺一九人，一百公尺跳欄四五人，合計一七六人。其他二百公尺接力八隊，四百公尺接力八隊，二百公尺救護接力（抬架）三隊，拔河三隊。

球類：男子：籃球二二隊，排球一八隊，足球一四隊。女子：籃球六隊，排球六隊。

表演：碼頭工人舞、劍舞、紅纓槍操、團結大武術及單槓、雙槓、虎伏、皮條、爬竿、墊上運動、國術、障礙等項目，參加表演人數：男子七四一名，女子一〇六名。

津區鐵路職工昨開體育大會

【本報訊】天津地區鐵路職工第二屆體育大會，昨日在寧園體育場舉行。參加各項運動比賽、表演的有天津地區鐵路各單位及天津鐵路管理局職工三百六十五人（籃、排、足球隊員除外）。

大會自晨八時半開始，至下午六時結束。表演項目有雙槓、國術、集體舞蹈，和平越野等，比賽項目有男子組、女子組的各項田徑賽和籃、排球賽及男子組的拔河、負重、舉重、足球及自行車慢行比賽等。參加運動的有五十多歲的老年人和不滿十五歲的兒童。

各項表演，比賽始終充滿着和諧、輕鬆、愉快的情緒，運動員們在比賽中都充分表現了新的體育道德與作風。優勝的不驕不傲，失敗的也沒有洩氣的表現。如天津分局的杜吉田同志，跑男子組千五百公尺時，雖然跑倒數第一，全場只剩下他一個人在跑，但他仍然堅持跑到終點，受到了大會的表揚。

蘇聯駐德管制委員會主席崔可夫 支持民主德國人民議會建議

指出蘇聯一貫主張恢復德國統一並迅速締和

【新華社北京二十二日電】據塔斯社柏林二十一日訊：德意志通訊社記者就德意志民主共和國人民議會向波恩議會提出召開全德會議以舉行全德選舉並加速締結對德和約的建議，向蘇聯駐德管制委員會主席崔可夫提出問題，詢問蘇聯管制委員會對於這個建議的態度。崔可夫答覆說：他認爲，人民議會的這個建議，表達了人民選出的代表們所懷抱的希望，即確保持久和平與德國的獨立生存的合理願望。德國人民以及他們所選出的機關，有權利把根據民主與和平原則恢復德國統一的事業担當起來，而且，他們也有權利就必須加速締結和約一事，提出自己的意見。德國人民的這種權利，是直接由波茨坦會議的決定所規定的。德國現存的分裂局面，不能而且不應該繼續下去。受到愛好和平的各國人民支持的德國人民，依靠他們自己的努力，能夠把這種分裂局面消除。

崔可夫指出：人民議會關於舉行全德會議以討論加速締結和約的要求的建議，無疑是公正的。東德和西德代表在這個問題上採取聯合一致的行動，可以大有助於和平解決德國問題和準備與簽訂對德和約。必須注意：現在企圖用關於所謂「結束戰爭狀態」的空洞聲明來代替締結對德和約的佔領西德的國家，必須考慮到德國人民的意見，德國人民有着無可爭辯的權利以及愛好和平人民的支持。

崔可夫最後宣稱：蘇聯政府過去和現在都贊成根據民主與和平的原則恢復德國的統一，並贊成迅速締結對德和約，隨後撤退一切佔領軍。因此，東德和西德代表在這方面所作的任何努力，一定會得到蘇聯的最積極的、絕對大公無私的支持。

闡述召開全德會議問題 格羅提渥舉行記者招待會

西德各階層人民熱烈支持格羅提渥聲明

【新華社北京二十三日電】據塔斯社柏林二十二日訊：德意志民主共和國總理格羅提渥、副總理努舍克以及外交部長德丁格爾，於九月二十一日在柏林就召開全德會議問題舉行了記者招待會。

格羅提渥總理首先發言說：人民議會向聯邦議會所提出的關於召開全德會議以舉行全德的自由選舉的建議，已經引起德國全體人民的前所未有的熱烈的擁護。他們認爲這個建議是眞正解決德國全體人民的前途問題的方法。格羅提渥一一駁斥了波恩與西柏林政客們所提出的對於這個建議的反對意見和反建議。他指出：這些反對意見和反建議的目的，是要縮小人民議會的建議在人民眼中的偉大意義和轉移人民的注意力。格羅提渥指出：提出所謂柏林的統一可以促成德國的統一的說法是錯誤的，這是一種策略，它的目的是轉移德國人民對於統一全德問題的注意。他着重指出：走向認眞討論統一德國的問題的第一步，就是召開全德會議。

在回答記者所問國民議會應根據何種選舉法來進行選舉的問題時，格羅提渥和努舍克都指出：有許多不同的選舉法可以採用，但是，在目前，最重要的問題不是選舉法，而是召開全德會議以便討論這個問題以及與此有關的問題。

記者問道：如果聯邦議會拒絕召開全德會議，德意志民主共和國政府和人民議會準備怎麼辦？格羅提渥答道：除了波恩議會的議員以外，還有千百萬德國普通人民要求和平及德國的統一，因此人民議會才向他們發出呼籲，要求他們支持它的建議，這並不是偶然的。德國人民將表示決心使全德會議得以召開，並大聲疾呼要求儘早締結對德和約。

【新華社北京二十三日電】柏林消息：德意志民主共和國總理格羅提渥的聲明及人民議會關於召開全德會議以舉行全德選舉的建議，獲得西德各階層人民日益廣泛而熱烈的支持。

卓林根的勞動人民舉行了一個大會，會上通過決議說：我們認爲聯邦議會應立即採納人民議會的建議，因爲只有用和平的辦法恢復德國的統一，才能挽救德國人民於毀滅。

瓦登堡—巴登州布亭地方社會民主黨組織的幹部也通過了決議，要求波恩政府接受人民議會的建議。漢堡港口的一個水手在漢堡「人民日報」上寫道：「對於波恩政府說來，實在沒有比這更慷慨的建議了。迫使波恩政府接受這個建議，乃是所有德國人的義務。」

一部分波恩政府中的官員也表示支持人民議會的建議。巴伐利亞州的司法部長基督教民主黨員約瑟夫・穆勒，在該黨黨員的會議上要求詳細而精密地研究格羅提渥的聲明。波恩議會中的「全德委員會」的多數委員也敦促議會鄭重考慮這個建議。

許多西德資產階級的報紙，由於害怕失去讀者，也不得不對這個建議作[illegible]的評價。「巴伐利亞日報」寫道：「任何統一德國的努力都不能不予以考慮。」[illegible]德國人民能生活在一個統一的、肅淸了軍國主義的德國。」「[illegible]晨報」寫道：「波恩的議員們應該和人民議會的議員們坐在一張桌子旁邊來開會，不管佔領當局是否會使用壓力阻止他們這樣做。」「斯圖加特日報」回溯：波恩政府拒絕格羅提渥第一次提出的主張召開全德立憲議會建議時的主要理由是：德國的東西兩個部分不該有數目相等的代表。該報指出：「但是，這次的建議並沒有包含這樣的條件。它沒有包含任何可以引起我們反對或猶豫的條件。」「法蘭克福新報」寫道：「千萬不要拒絕人民議會的建議，因爲所有的德國人都渴望德國的統一。」

美日「安全條約」的內容

變日本爲殖民地和侵略基地

【新華社北京二十二日電】九月八日在舊金山簽訂的所謂「美日安全條約」，實際上是一個變日本爲美國在遠東進行侵略的軍事基地和殖民地的軍事協定。在該條約的秘密協定——所謂「行政協定」——中，規定了許多奴役日本人民、侵略日本主權的條款。據東京消息，這個侵略性的秘密協定的要點包括下列幾方面：

（一）在日本「受到侵犯的情況下」，根據日本政府的要求，日本警察後備軍（如有必要，國家警察也包括在內），須置於美軍指揮之下。（二）如遇必要時，美軍可以自由使用其基地以外的任何陸上或海上區域。（三）美國駐日本地面部隊的總部將設在橫濱，海軍總部設在立川。美軍地面部隊總部將在札幌、仙台、橫濱、名古屋、大阪及福岡分設指揮部。（四）海軍陸戰隊總部將設在橫須賀，並附有兵營、船塢及海軍兵工廠。其基地將設在小樽、舞鶴及佐世保。在吳港將建立一個海軍修理廠。除上述的基地以外，在對馬、壹岐、佐渡諸島及函館等地將設潛水艇基地。（五）空軍器材庫將設在立川，並將在日本全國各地分設十八個空軍基地，包括橫田、厚木、木更津等在內；同時，空軍氣象觀察站將分設在箱根、鈴鹿、板付及其他地方。（六）環繞着富士山麓的御殿場的一大片土地，將繼續用作駐日美軍的演習場。同時，立川的美國軍事農場也將繼續予以運用。（七）允許日本製造美軍所用的各種軍事供應品。（八）在琉球羣島及小笠原羣島的美軍，將與駐日本的美軍合作；琉球羣島的美軍司令部將受駐日本的美軍總部指揮。（九）「美日聯合委員會」將建立一個有效的情報機構。現有的美軍情報部隊將用日本人員來予以補充和加強。（十）將在北海道兩個地方和東京、大阪及福岡各地設立雷達站。情報活動將直接針對着蘇聯與亞洲各國。（十一）新的軍事設備的建設費用將由美國負担，其維持費的一半則由日本負担。修理軍事設備所需的原料將儘可能取自日本。

英人民反對美製對日和約及美日安全條約

【新華社布拉格二十二日電】英國人民對於美製對日和約和美日安全條約表示憤慨。據十七日的倫敦工人日報說，九月十五日，曼徹斯特各界代表舉行會議，討論對日和約問題。會上，人民新聞出版社秘書恩利說：這個和約「是片面地談判和簽字的，這種情形在歷史上還是第一次。任何對日和約如果沒有蘇聯、中國和印度參加，就不可能成功」。會議一致通過決議，譴責這個和約。

十八日的工人日報說：利物浦艾基希爾區工黨議員歐文少校十七日在利物浦西德爾頓柏發表演講說：和以前的敵人合作，以及「採取強硬的」謀取和平政策，「這都是我非常不滿的。在勞工運動裏同樣也有許多男女對這不滿。我一點也不贊成這個對日和約。在工黨裏面，有許多人對這和約表示不滿，我們有責任把這種意見說出來。我們還不是橡皮圖章」。

越南外交部發言人發表聲明 抗議美英單獨對日媾和

【新華社北京二十二日電】據越南通訊社北越訊：越南民主共和國外交部發言人於十八日在招待記者會上發表談話，抗議美英帝國主義者及其附庸和傀儡所簽訂的單獨對日和約，並聲明這個非法的條約是無效的。發言人說：單獨對日和約違反開羅、雅爾塔、波茨坦等國際協定，違反亞洲人民的意志和日本人民的正當利益。美英帝國主義者與日本簽訂這一單獨和約，目的是準備新戰爭並復活日本軍國主義。因此，全世界愛好和平的人民都嚴正抗議這個單獨和約。發言人嚴正聲明：「曾受日本法西斯主義者侵略之害的越南人民，強烈地抗議這個條約，認爲它不過是一張廢紙。越南人民認爲傀儡陳文友的簽字，完全無效。」

朝鮮人民紛紛集會抗議

【新華社北京二十二日電】據塔斯社平壤二十二日訊：朝鮮北部的許多城市和鄉村都在舉行集會，抗議舊金山會議非法簽訂的單獨對日和約。在這些集會上，工人與職員、農民及人民軍戰士所發表的演說，都表示出全體朝鮮人民對於美帝國主義者這種針對愛好和平的人民，特別是針對日本鄰國的新陰謀的極大憤慨。

在平安南道一個村的農民集會上通過的決議說：舊金山會議所通過的對日和約，是反對我國人民的罪惡行爲。我們要把我們抗議的呼聲和一切愛好自由的國家的呼聲匯合在一起，斥責美英政府的非法行動。

金國滿（譯音）任廠長的工廠工人與職員大會通過一項決議說：「美帝國主義者想在簽訂了對日和約以後，把他們製造的對日和約復活日本軍國主義合法化，把日本變成一個侵略國家和他們的工具。同意這種行爲就是出賣人類。這就是爲什麼我們朝鮮普通人民強烈抗議對日和約，並將竭盡全力不讓日本被變爲遠東的侵略中心以及準備另一次反對愛好自由人民的戰爭基地。」

日本「松川事件」無辜被告 函謝我國人民的支援

充滿信心表示將繼續鬥爭

【新華社北京二十二日電】人民日報今天全文發表日本「松川事件」無辜被告齋藤千、小林源三郎、二階堂武夫、濱崎二雄、菊池武五人在今年一月和七月先後寫給該報的信。齋藤千等人在信中對中國人民給他們的同情和支持表示感謝，並向中國人民呼籲繼續支援他們所進行的正義鬥爭。齋藤千七月十八日的信說：「『松川事件』的鬥爭，是打破美國非法單獨媾和陰謀的重要關鍵之一。我們一直在盡全力進行鬥爭，眼花、手酸、脫臂發麻地繼續不斷在寫控訴信和呼籲書。日本國內對『松川事件』展開的『百萬人簽名要求無罪釋放』和募集百萬日元鬥爭資金的運動，由於艱苦和困難，時間上能否來得及，已經到了最重要的階段。我代表我們二十人（按指「松川事件」全體無辜被告）請求全中國的弟兄們給我們強有力的支援。」齋藤千請求中國人民爲「松川事件」二十名無辜被告要求日本仙台市仙台高等裁判所鈴木禎次郎[illegible]的權力，在二審時，撤除原判決，宣佈二十名無辜被告無罪，保衞日本的[illegible]。

小林源三郎的信說：「偉大的中國人民的抗議，一定能把事實眞相弄明白的。必能勝利，人民才是最後的裁判者。[illegible]日本的獨立與和平而鬥爭。」

二階堂武夫說：「中國同志們的強大支援和鼓勵，增加了我們的信心和勇氣。我們對階級敵人湧出無限的憎恨，爲自己在日益法西斯化的日本作爲革命戰士而鬥爭的光榮感到驕傲，並宣誓今後克服一切困難鬥爭到底。」

濱崎二雄說：「你們爲我們提出的抗議和給我們巨大的鼓勵，我們全體由衷地表示謝意。爲了答謝你們的期望，爲了保衞眞理和所有人民的和平與獨立，我們宣誓鬥爭到底，以爭取第二審的勝利。」

菊池武在信中表示了鬥爭的信心。他說：「我們繼續鬥爭，一直到反動統治階級及其爪牙不能在全世界生存爲止。我們爲了早日實現像蘇聯那樣美好的自由幸福的社會，滿懷信心和勇氣，堅強地在革命的道路上不斷邁進。」

美國非法在日搜購空軍器材

【新華社訊】東京消息：負責供應侵朝美國空軍作戰所需供應品和裝備的美國遠東空軍器材部部長杜偉爾，公開供認該部非法在日本搜購大批空軍器材以供應侵朝美國空軍的罪行。

杜偉爾在十七日發表的該部去年六月二十五日至今年六月三十日工作報告中透露，在這一年內，該部的「工作費用」共約一億二千萬美元，其中百分之二十以上用於在日本購買戰爭物資。他說：「遠東空軍器材部從日本商行購入貨物的總值，已由朝鮮戰爭以前的每年二百萬美元激增到過去一年中的兩千五百多萬美元。」

杜偉爾又透露：自從侵朝戰爭以來，該部已增加「日本人員百分之四十五」。

法和平組織致書毛主席及中央人民政府 要求我國政府發起召開五大國會議

明確表示法國人民堅決拒絕新的戰爭

同樣文件亦分送蘇美英三國及法總理

【新華社北京二十二日電】法國吉倫特省和平委員會和上加隆省和平大會，在六月二十八日和七月十四日曾致書毛主席和我國中央人民政府，要求發起召開中、蘇、美、英、法五大國會議以締結和平公約。

吉倫特省和平委員會的呼籲書附有在美國強佔下的法國港口波爾多及其近郊首批人民羣衆大會的會議記錄一百七十三份；在記錄上簽名的共六千九百四十六人。呼籲書說：「中華人民共和國中央人民政府主席先生：這些會議記錄及其上的簽名，說明了我們人民同意世界和平理事會主張五大國締結和平公約的宣言，同時也說明了我們人民希望很快看到各國用談判的方式來取得各國政府之間的協議。我們請求你將此事通知貴國政府，並要求貴國政府發起召開五大國會議。」

上加隆省和平大會的呼籲書首先追述了第二次世界大戰和希特勒佔領給法國帶來的一切苦難。呼籲書接着指出：希特勒德國之所以被擊敗，主要歸功於爲獨立自由和持久和平而戰鬥的中、蘇、美、英、法等國人民的共同努力。但是，聯合國在後來却辜負了各國人民的願望。它不僅沒有建立和平，反而採取武力去解決在朝鮮的爭執。呼籲書強調說：正是那些受和平運動啓示和指導的千百萬人民的意志，通過了斯德哥爾摩宣言阻止了原子彈的使用，並使朝鮮戰爭走上停戰談判的道路。上加隆省和平大會深知和平的前途掌握在人民手裏，它在擁護五大國會議的運動中已獲得許多勝利，今後還要繼續行動，一直到和平完全勝利爲止。呼籲書最後明確表示：法國人民堅決拒絕新戰爭，深望五大國會議從速召開，以便談判朝鮮的和平與締結廣泛的和平公約，使全世界人民能在和平競賽中進步。

吉倫特省和平委員會和上加隆省和平大會並以同樣的文件分送蘇、美、英三國大使和法國總理。

美國在北極侵略基地內 利用日本官兵擴軍

將以「移民」爲掩護再運往百萬人

【新華社北京二十二日電】美國已在北極侵略基地中的阿拉斯加及阿留申羣島將爲數八萬五千名的日本官兵編入美國軍隊實行軍事訓練，現更準備以「移民」爲掩護運送一百萬日本人前往阿拉斯加充實該地的備戰人力。

據電通社渥太華九月十日電：由阿拉斯加抵加拿大的美國軍官透露：現有八萬五千餘名日本官兵被作爲美國軍隊的一部分，在阿拉斯加及阿留申羣島受軍事訓練。這些日本官兵係一九四四年及一九四五年美軍在緬甸、馬來亞、越南、爪哇、蘇門答臘以及澳大利亞以北的其他島嶼俘獲的日本軍俘虜。一九四六年末美國軍事當局把他們送到阿拉斯加及阿留申羣島，一部分被用來作爲美軍修建飛機場、公路及其他軍事設備。另數千人則被用來作爲瓦斯武器及細菌武器的實驗物，他們的命運如何，外人不得而知。美國在發動侵朝戰爭之後，就將這些日本戰俘編入該地區的美軍傘兵隊及海軍陸戰隊，現在正在美國空軍和海軍基地受訓練。據透露消息的美國軍官稱：這些受訓的日本官兵由美國軍事警察嚴加監視，不得與外界通信，有些日本戰俘試圖逃跑未遂被送軍事法庭，迄無消息。

另據香港反動報紙「天文臺」報八月十日東京消息透露：「目前日本政府計劃移民一百萬到阿拉斯加去。」據說此舉與傳說中的「美日軍事協定」秘密條款中「日本提供人力」一項規定有關。消息稱：不久以前，「美國國務院突然派了達頓、格里福兩名顧問到日本，表面上說是視察日本的農林，實際上與盟軍總部及日本政府有所密商。當他們回美之後，盟軍總部天然資源局便通知日本政府說：日本可即準備移民阿拉斯加」。消息又稱：「在阿拉斯加，美國過去的防務是偏重空軍基地的增強，陸軍方面由於人力限制，一般說來是相當空虛了的，這次日本移去大量人力，正表示阿拉斯加得到了它缺乏的東西。」

埃及首都人民集會 要求英軍撤退

【新華社北京二十二日電】據莫斯科十七日廣播開羅消息：埃及首都開羅人民在英國佔領開羅（在一八八二年）六十九年之際，在該城舉行了五千人的羣衆大會。與會者對英國佔領埃及領土表示憤慨，並表示決心爲使英軍從蘇彝士運河區撤退而鬥爭。大會通過決議，譴責政府拖延廢止一九三六年簽訂的英埃條約的政策，抗議通過立法來限制人民的社會自由的企圖，並堅決主張釋放政治犯。

深入宣傳展覽會意義做到家喻戶曉
大會宣委會舉行工作彙報
五省二市及內蒙均有代表出席　王亢之主委指示今後宣傳重點

【本報訊】華北區城鄉物資交流展覽會宣傳委員會於九月二十二日召開各分會宣傳工作彙報會議，出席有五省二市及內蒙宣傳委員會代表和各分會駐津辦事處同志等二十餘人。首由大會宣傳委員會李克簡副主任委員介紹了過去一階段大會籌委會的宣傳工作，繼由各分會進行彙報。

大會籌委會李耕濤副主任委員亦蒞會講話，對今後宣傳方針有所指示。下午根據對展覽會工作進展情況，分會如何進行宣傳工作做了研究。會議認爲各分會過去一段工作在宣傳大會意義，動員羣衆參觀，配合展品徵集上是有成績的，如河北、平原分會，於八月份即擬訂了宣傳計劃，除通過報紙、廣播發表了文章，廣播了大會節目外，並組織了婦聯、青聯等各個組織系統，利用黑板報、漫畫等各種宣傳工具進行宣傳。內蒙、察哈爾分會動員報告員、宣傳員下鄉和編印宣傳材料，河北省分會並根據各展覽館的展品內容編印爲二十一種生產宣傳手冊。但有的分會，工作開展的較慢，還只限於通過報紙和廣播進行宣傳，沒有更廣泛地組織力量。宣傳工作中總的缺點是分會和大會宣傳委員會的聯系不夠。

根據以上情況，本屆展覽會籌備會第二屆常務委員會決議的精神，對如何做好今後的宣傳工作，進行了研究。在討論中，大會宣傳委員會副主任委員黎砂同志指出：各分會的工作應着重注意以下幾點：（一）要加強對前來參觀代表團的宣傳，使代表們深刻的體會到展覽會的意義，（二）及時的報導代表團參觀大會的活動情況，和大會閉幕後物資交流情況，以及各館展出的主要內容，藉以提高和改進工農業生產。（三）組織各代表團參觀回去後對羣衆的宣傳工作。大會宣傳委員會王亢之主任委員在總結發言中指出今後宣傳重點：（一）大力宣傳展覽會意義，使各地農民、工商業者多來參觀。（二）把大會的方針具體化：根據不同的地區、不同的羣衆要求，製訂不同的宣傳口號，進行深入宣傳。（三）宣傳城鄉物資交流是發展工農業生產、鞏固工農聯盟的主要環節，使農民認識到物資交流對農民的好處，要達到提高單位生產。（四）在工人中宣傳農民在革命戰爭中的巨大貢獻和主力軍作用。在農民中宣傳工人階級的領導作用，藉以加深相互了解，鞏固工農聯盟。（五）對參觀團代表宣傳城市的生活知識，城市的羣衆紀律，做到城鄉團結互助。（展覽會宣傳委員會）

做好展覽會宣傳招待工作
津文藝工會製訂計劃

【本報訊】本市文藝工會爲號召全體會員做好物資交流展覽會的宣傳與招待工作，日昨在燕樂戲院召開了全體文教幹部會議，由該會文教部長任均同志提出了宣傳與招待計劃，經全體討論通過，保證貫澈執行。

該項計劃首先在思想上糾正了某些會員過去輕視農民的思想，號召加強向工農學習，提高藝術水平，以達到爲工農兵服務的目的；對於一些侮辱勞動人民的戲劇分別修改或自覺的停演。

爲宣傳的具體工作，除組織街頭宣傳及發動曲藝演員加演小段外，並準備和農民弟兄聯歡，刻正發動演員準備新節目。

綏遠分會展品全部運津
積極組織工農代表來津參觀

【本報綏遠通訊】華北區城鄉物資交流展覽會籌委會綏遠分會，經過一個多月的緊張徵集工作，已將展覽品全部運到天津。展覽品中除天然鹼、枳芨草及藥材、礦產等土特產外，尚有綏遠解放以後工、農、商業生產發展狀況的材料以及在中國歷史上空前未有的中央人民政府派飛機來綏炸黃河冰壩的照片及水利工程施工圖片，這些材料都顯示了綏遠人民在人民政府正確領導下，克服了各種困難，戰勝了水旱災害，將旱田變了水田，由窮困變成富足，各方面都在飛躍發展。

綏遠分會已通知各縣區趕快選拔工農勞動人民中的積極分子，組成綏遠省勞動人民參觀團，前往天津參觀。歸、包兩市的工商界正在擬訂購銷計劃，組織訪問團，準備參加華北區城鄉物資交流大會。（劉振圖）

津煤公司備妥大量煤斤
國慶節前充分供應

【本報訊】天津煤業公司爲了迎接國慶及華北區城鄉物資展覽會，保證供應全市工業、市民、機關、部隊、學校及各地參加展覽人員在國慶休假期間的燃煤，該公司除備妥大批開灤、陽泉、大同、門頭溝、下花園等煤斤，由所屬各經營處預售外，並提前撥付零售公司及各區煤商大批煤球原料，促使大量打製煤球，備節前供應。（曼華）

訂正　昨日本報三版機器業示範廠進行籌備工作新聞中，資耀華應爲上海銀行總經理，誤爲「耀華玻璃公司總經理」，特此訂正。

電車公司無軌電車製造廠職工
製新車五輛作國慶節獻禮
昨已製成兩輛運往瀋陽其餘三輛即可完成

【本報訊】天津市電車公司自製無軌電車成功後，引起各方面的極大重視。國內若干大城市爲添設這種進步的交通工具，曾紛向該公司訂製。該公司製造廠的職工爲迎接國慶，突擊趕製瀋陽所訂購的車輛，並保證在國慶日前製成五輛，第一批製成的新車兩輛，已於昨天正式出廠，運往瀋陽。其餘三輛業已裝成，日內即可起運。全部訂製任務完成後，繼續製造新車，預計在今年年底，可再製一批新車供本市使用。

新車外形完全模仿蘇聯「吉斯一五四」的式樣，車長十公尺，寬二點二五公尺，車廂內部高約二公尺，相當敞亮，車門可自動開閉。新車外觀非常美麗，在昨天駛往車站途中，受到廣大市民的歡迎和注視。

電車公司無軌電車製造廠是從原有修配廠的基礎上建立起來的。原來的修配廠是過去帝國主義經營多年設備較差的廠子，如今，該廠職工已把本質上帶有殖民地性的修配廠，一變而爲人民的、獨立的製造廠了。這是中國人民在粉碎美帝國主義經濟封鎖鬥爭中的一大勝利。

本月初，該廠職工爲迅速完成製造新車的任務，紛紛提出保證條件，進一步發揮了勞動熱情，突擊工作。作爲向國慶獻禮的第一批新車，日內即可全部勝利完成，以實現他們莊嚴的保證條件。

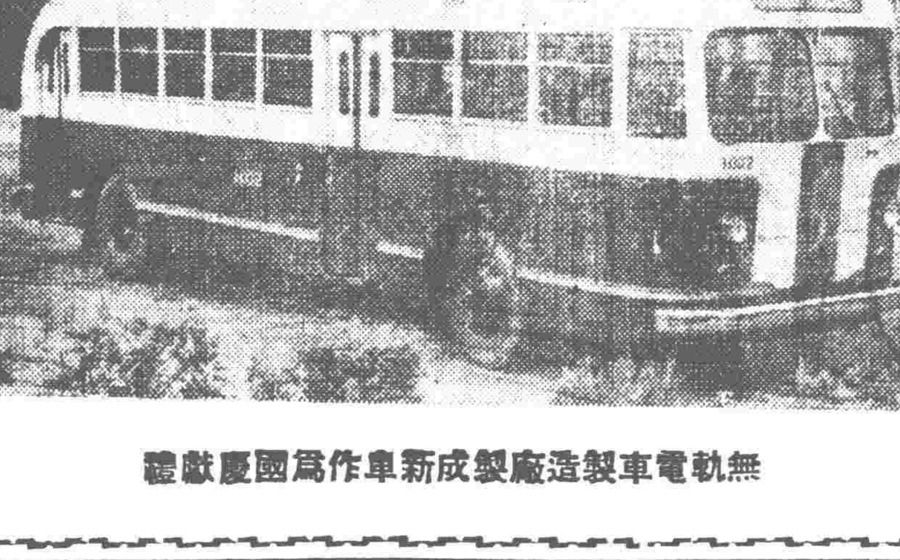

無軌電車製造廠製成新車作爲國慶獻禮

迎接華北區物資展覽會
人民電台製訂特別節目
每天節目今起陸續在本報刊出

【本報訊】本市人民廣播電台爲了迎接華北區城鄉物資交流展覽會，特製訂特別節目和文藝節目，自今天起，每天二十點到二十一點由綜合台、職工台和短波台聯播，第二天上午十一點半到十二點半重播前一天節目。當天廣播節目將在本報陸續刊出。今天廣播節目如下：

20·00—20·30㊀對話：棉花館介紹之一—愛國發家多種棉花。㊁民間音樂：管子獨奏，由中央音樂學院楊元亨演奏。

20·30—21·00京東大鼓：消滅蚜虫好保棉。（劉文斌唱）

工業局各廠製訂標準操作法的經驗

工業局所屬大部分廠，過去生產上的主要問題是沒有一套完整的操作方法，同一工序的工友生產效率高低不同，半成品成品質量相差懸殊的現象普遍存在，以致造成浪費原物料損壞機器公傷事故等。尤其不少廠包括半手工式或純手工式的操作，如橡膠壓膠、膠鞋包攏、罐頭切肉、牛肉壓肉等，都沒有統一的操作方法，以致在生產上造成很大損失。雖然工業局和各廠領導方面注意到這個問題，並在去年下半年擴了製訂標準操作方法的工作，但是沒有成爲羣衆性的運動，在實際工作中很少進展。

一、如何製訂標準操作方法

號召開始後隨着民主管理的蓬勃開展，各廠職工顯示了崇高的積極性和創造性，首先表現在工作方法上，出現了很多能手。如醬油廠溫釀部改進溫釀法，每月節省財政米一萬三千多斤，壓榨部改進操作法，每月節省榨袋一百條，並多生產醬油三千多公斤。毛織廠實行五勤工作法，減少了責任事故，毛線產量提高百分之十，質量由百分之七十五提高到百分之九十。罐頭廠改變切肉方法，李俊小組創切肉四千多斤記錄，改變裝罐方法，使裝肉提高到四千五百罐的空前成績。鐵絲廠改變心操作法，產量提高百分之二百六十，質量提高百分之三十。橡膠分廠胡實璋小組實行分業操作法，膠鞋產量由四八〇雙提高到五二〇雙。化學廠中製部改變操作方法產量增加百分之四十，質量提高百分之三十。耐火廠改變成型法提高效率百分之五十並克服了中間層的缺點。

在上述的基礎上，各廠推行了郭瓦廖夫工作法。根據推行郭瓦廖夫方法中有顯著成績的幾個廠可分以下幾個類型：

第一種類型，自上而下有領導有計劃地進行工作。其步驟首先是技術人員結合工人分析同一工序每人操作方法和操作時間，找出先進生產者，進行標定，然後將好的經驗綜合起來研究操作上的優缺點，成文爲標準操作法。第二是宣傳教育，進行典型示範，經過實踐的證實能使這個工作成爲工人自己要求提高技術、增加產量質量的一種運動。第三是面向羣衆中去推廣，使先進工作法爲廣大工人所掌握。如橡膠分廠製鞋上頭組有的一直不停機，有的上一個鞋幫停一次機，兩隻鞋幫與頭連接的地方應該用來回針，但有的工友會用倒針，有的不會用，須停機掉頭。技術人員結合工人分析綜合找出一套現場最完整的操作方法後，經過工會主任工長組長審查交工人討論，並請經過標定的先進工作者進行表演，經過表演更增加工人學習的信心。目前化學廠包裝部把全部工作分成八個步驟進行標定，煙草廠及火柴廠各車間、針織廠超棉車小組，都是採用了這個類型的步驟，健全操作方法的。

第二種類型，從分析生產記錄入手，凡是不依靠增加勞動強度或過份使用機器，在產量質量節省原物料上取得的成績的，即及時總結典型成績，抓住操作上新的經驗，製訂某一工序的統一操作法；經過組織學習逐步推廣。如烟草廠張淑雲、火柴廠王玉秀小組、針織廠蔡復興小組等改進操作方法，都屬於這一類型。

第三種類型由於學習郭瓦廖夫工作方法的啟示，羣衆知道發現能手，並向其學習。首先分析每一動作的標準工作者，根據各人特長改變勞動組織，過渡到分工負責制（同一操作係由一、二人掌握的），不但克服了亂的現象，並作到質量好、產量多。如罐頭廠煮肉、看鍋、送肉、調味，過去是一窩子擠的，看鍋的也管調味，調味的也管送肉，現場紊亂、勞動緊張。自學習郭瓦廖夫工作方法以後，根據每個人的特長，實行了分工專責的操作法，使每鍋平均減少了兩個人工，並且供應較前從容。醬油廠成品部也採取了同樣的辦法提高了操作方法。

第四種類型，在同一車間同一操作中發現了好的方法，經過研究示範，使羣衆掌握了先進方法。如耐火廠賀氏成型法，罐頭廠處理部的剝肉方法，這些雖然是粗糙的似乎不能與郭瓦廖夫方法相提並論，但實際是羣衆受到郭瓦廖夫方法的啟示，普遍領會了取長補短的基本精神，才開始向優秀能手學習，在生產上起着推動作用。羣衆走的這個方向是正確的，不應當單純計較是不是郭瓦廖夫工作方法，而否定羣衆在操作上的改進，技術人員管理人員的責任就在於協助工人綜合更多的經驗加以推廣，是會與郭瓦廖夫工作法收到同樣效果的。

二、推行中的困難如何克服的

開始推行時遇到的主要障礙是職工中存在保守成規的經驗主義保守思想，有人認爲自己有經驗，技術也不比別人低，有的工人說「學嘛，不就這樣了嗎？」「一個人一種手法，那怎麼改？」，「我幹了三十多年了，還跟他學！」有人承認快手好，想學習，又怕降低產量，有產「改手等於新手，降低產量怎麼辦」的顧慮。有的恐怕生產提高了，會調整定額。

針對以上情況領導上採取了以下的幾種方法。㊀說明實行郭瓦廖夫工作法的好處，批判了不正確想法。㊁烟草廠領導上佈置積極分子大力推行學習。㊂耐火器材廠在發動羣衆學習一次成型法時取消定額。㊃大部分廠子舉行形象化的表演，使工友開始覺得熟練程度是可以在不斷實踐中得到提高的。

三、製訂標準操作法過程中，如何使經驗與理論相結合

如聯合機器廠鑄鐵廠過去做水費傷，腰活是經常免不了的事。在鑄件將成型的時候，發現鐵水不夠，工人就忙亂補充，便傷就更多，這次發覺鑄鐵部五個小組有四個小組三個月避免了燙傷事故，一直沒出壞活（有一個小組發生燙腰眼皮的小事故）。領導深入研究了獲得這些成績的原因，具體規定了多少公斤鑄件應該用多少公斤鐵水，站什麼方向，站多遠，如何控制鐵水等。

在製訂標準操作方法的工作上，有了羣衆基礎，有了經驗與理論相結合的正確方向，再結合推行郭瓦廖夫工作方法，就使羣衆衝破了「一段局限性的改進，提高爲全面完整的健全操作法。如烟草廠、火柴廠經張淑雲、王玉秀推行郭瓦廖夫方法，羣總工人提法以後，即在全廠推廣郭瓦廖夫方法，製訂出了全廠操作過程的「完整標準操作法」的條文，而這些條文就現實地爲羣衆完全所掌握。

四、幾點體會

（一）許多工廠通過學習郭瓦廖夫工作法提高標準操作法，在生產上取得了很大成績。各廠所走路線正符合工業局「五一年三針一線」的方針，運用郭瓦廖夫工作方法的全部過程，正是羣衆路線的領導方法，集中羣衆智慧，經過實踐，綜合成一套完整的經驗，再回到廣大職工中學習和實現，這正是「集中起來堅持下去」在企業部門的具體運用。因此各廠領導上必須互相配合，大力宣傳鼓動，使成爲羣衆性運動以鞏固長期愛國競賽並使之推進一步。

（二）在羣衆的創造基礎上，自上而下與自下而上互相結合，建立和健全了標準操作方法，加強工人之間、工人技術人員之間的團結，提高了工友和技術人員的積極性和創造性，同時技術人員提高自己取得成績的捷徑，唯一是深入車間進行觀察，特別在樹立操作方法上打垮了專門在書本上兜圈子的辦法，通過結合羣衆，學習郭瓦廖夫工作方法，製訂一套完善的操作方法，將是今後各廠努力的方向。

（三）羣衆掌握了先進經驗，統一了操作方法，克服了同一工序，產量質量相差懸殊的毛病，給製訂定額工作打下了良好的基礎。（標準操作法研究小組）

緊縮對木材等業放款
金融業製訂具體辦法

【本報訊】自從金融業對五金、花紗布綢等業放款緊縮後，就五金一項成交量已見減少，價格亦趨穩定，這說明緊縮放款這一措施對穩定物價起了一定的作用。近來木材、紙張、化學材料等價格略有波動，金融業公會業務委員會開會研討，建議執委會對這三個行業緊縮放款，已於九月十八日會員臨時會上通過，其具體辦法如下：

㊀已放出之款應詳細了解其用途及押品情況，如借款購貨後有惜售等情，應即提前收回，否則到期必須收回，不得轉期，並不得向銀團借款轉還原欠。

㊁各行莊收回之放款，對上述三個行業不再貸放，如確有需要，經了解後一律介紹到第一、第二銀團接洽。

㊂銀團對上項三個行業的放款亦必須抓緊。

甲、凡在本地採購轉銷者一律不貸。

乙、向外埠採購者可敘做進押期限，以見票後七天爲度，到期必須償貨還款，不得藉詞延展轉期，亦不得轉做質押放款。

丙、鋸木廠接受公營訂貨加工者，可結合合同者限，其自有資金確已充分運用，仍有確實需要，可酌做質押放款，無合同者不貸。

丁、化學材料商業，不論本地與埠際購銷均應停貸，如係向農村採購化工原料者（如土鹼之類），可做進押，期限按採購及運輸實際需要酌定。向國外進口者，驗明一切證件後，可予扶持，惟須注意其存底數量及資金週轉情況而定。

戊、放款後應及時檢查借款用途是否與原申請有不符之處。

唐山市況
糧食上量減少　肥料成交滑快

【本報唐山專訊】中秋節後農民忙於秋收，糧食上量轉減。雜貨市況轉趨冷落，種麥期間，農村吸購肥料較多，豆餅每斤七百八十元，紅財神肥田粉每斤二千元。植物油節後滯銷，香油價低至七千四百元。麵粉市氣平靜，恒字通粉開價七萬六千元。紗布、紙烟行情依舊，無大上下。山貨上量日旺，新栗子由於津貨客商吸購，每斤上提三十元，每百斤價十九萬元。新花生因成份不太乾，開價百斤八萬元。玉米、吉豆、元豆開價微升。元玉米斤七百零七元，白玉米斤六百二十九元，吉豆一千五百元，元豆一千一百二十九元，小米一千元，蘆台稻米斤二千一百元。開灤加工塊煤噸二十五萬元，一號末煤噸十七萬元。

天津市場
麵粉市況閑散　稻米交易平滯

【本報訊】昨天星期日，糧食公司休息，未掛牌售貨。廠商麵粉上銷俱清淡，行市大致未動，個別有升一千元者，市況閑散。稻米交易也較平滯，秈米欠滑快，西河米上量豐富，公市再低二十元。玉米上量正常，高貨升三、四十元，中次貨穩快。小麥因公營機構未膨市，私商供出不多，公市寥寥。小米平穩，紅糧上量極爲充盈，開行下沉三十元，稀米因之下落十元。吉豆各地來貨均暢，市場上量甚夥，價格平穩。元豆交易頗暢，市況無變化，合豆供少求多，價升十元。其他各糧均無變動。乾果市場，花生米因有本地及津郊客納進，國營又未供貨，安價稍提升。核桃中實吸購較多，本地客銷少數，市路活動。甜杏價欠滑，苦杏亦不暢。黑瓜子北京、青島、上海及本市皆有採購，市況平穩。瓜子存底漸薄，價格平穩。葵子存貨到貨較多，未安交，市疲滯，紅棗路滑快。栗子申實納進較多，市稍疲。木耳因買主不多，價略小。

藥行業開班學習業務
天義樓修訂愛國公約

★信誠祥綢緞店店員與文藝在今年夏天裏，曾利用兩天休假日回了一趟老家。他回到楊村薛莊老家不但沒有休息，並且積極參加了捕蝗工作，得到當地政府和羣衆的公開表揚。兩天假滿，他又馬上回到店中照常工作。這種隨處不忘爲人民服務的精神值得我們學習。（楊翰章）

★藥行業工會二十分會，爲了提高所屬會員的政治和文化水平，特在建華藥房設立一個圖書站，借書時間是每晚八時到九時，很受會員歡迎。（楊松琦）

★榮興池的職工，通過學報，更進一步認識了物資交流展覽會的意義後，重新修訂了招待農民的計劃。陳玉山等二十一人都借出自己的棉被、毛毯等，棉被都是新拆洗的。他們還買了一些鉛筆、日記本等，準備送給農民弟兄做紀念。（徐洪奎）

★藥業工會主辦的業務學習班，已於本月二十日開始上課，所屬各基層工會的主席以及勞保、文教、業務委員和組織員共二百多人參加學習，並有資方數十人隨班旁聽。每天上午八至十時爲學習時間，地點在權樂戲院，預定學習十四天。以貫澈執行工時合同，如何修訂愛國公約和建立勞資協商會議等爲主要學習內容，由店員工會各部首長擔任講授。（章邁組）

★北門天義樓飯館的全體店員，已經修訂了愛國公約，保證不收農民代表的小費，並和資方取得協議，飯菜一律九扣優待，一定做好招待工作。（閻廷嘉、薛玉寶、閻仲權）

★聯合業工會十四聯委會，已於日前組成籃球隊一隊，現正加緊練習中，準備與其他行業的兄弟隊作觀摩比賽，以便交流經驗。（朱金堂）

進步店員

華北批發物價指數
一九五一年九月二十三日
1936年7月至1937年6月＝1 簡單幾何平均

類別	指數	較22日增減百分比
總指數	30,374.98	+0.04
食品類	22,225.83	-0.10
紡織品類	30,884.43	+0.11
金屬品類	54,132.43	平
建築材料類	42,111.08	平
燃料類	24,989.11	+0.52
化學品類	45,161.36	平
雜項類	34,380.49	平

南開大學經濟研究所編

勝利折實公價　九月下旬牌價　二四、五四一·〇〇元

財政米價　一、〇六九·〇〇元

今日折儲牌價　六、〇三一·〇〇元　較昨日無漲落

行情表
九月二十三日

日用品零售價
9月23日符號㊀落㊉漲　零售公司牌價

品名	單位	價格
利字通粉	斤	[illegible]
恒字通粉	斤	[illegible]
東北玉米麵	斤	[illegible]
北河玉米麵	斤	[illegible]
小站稻米	斤	[illegible]
北河大米	斤	[illegible]
食鹽	斤	[illegible]
花生油	斤	[illegible]
大華煤油	斤	[illegible]
煤球	斤	[illegible]
開灤原煤	斤	[illegible]
五福細布	尺	[illegible]
金鷄青布	尺	[illegible]
勞工藍布	尺	[illegible]
天龍紅布	尺	[illegible]
大白菜	斤	[illegible]
土豆	斤	[illegible]
恒字粉	袋	[illegible]
利字粉	袋	[illegible]
小米	斤	[illegible]
稻米	斤	[illegible]
玉米麵	斤	[illegible]
大鹽	斤	[illegible]
豬肉	斤帶皮	[illegible]
牛肉	斤	[illegible]
羊肉	斤	[illegible]
比目魚	斤	[illegible]
蝦	斤	[illegible]
鷄蛋	個	[illegible]
本地白糖	斤	[illegible]
綿赤紅糖	斤	[illegible]
香油	斤	[illegible]
煤球	斤	[illegible]
洋錢鷄毛撢	塊	[illegible]
紅高樂紙烟	盒	[illegible]
天津保險火柴	包	[illegible]
狼狗男襪	雙	[illegible]
龍星坤襪	雙	[illegible]
麻雀毛巾	條	[illegible]
五福白布	尺	[illegible]
太平洋藍布	尺	[illegible]
天龍紅布 零售水價	尺	[illegible]

金銀牌價
九月二十四日

品名	價格
黃金（兩）	[illegible]
甲類銀元（元）	[illegible]
乙類銀元（元）	[illegible]
白銀（兩）	[illegible]

內匯
人民銀行匯率 九月二十四日（每千元）

地點	匯率
北京	[illegible]
上海	[illegible]
漢口	[illegible]
重慶	[illegible]
廣州	[illegible]
西安	[illegible]

利率
九月二十四日

項目	利率
行莊利率 同業日拆	[illegible]
活期放款	[illegible]
活期存款	[illegible]
定期存款 甲種	[illegible]
定期存款 乙種	[illegible]
人民銀行放款利率	[illegible]
工業質押	[illegible]
質押	[illegible]
手工業生產小組	[illegible]
押匯	[illegible]
埠外購銷放款	[illegible]
活期	[illegible]
貿易	[illegible]
農業	[illegible]
生產	[illegible]
組織	[illegible]

糧油 市場售價

品名	價格
鮮埠花麥	[illegible]
周口花麥	[illegible]
北河紅麥	[illegible]
沙流河元玉米	[illegible]
北河元玉米	[illegible]
御河元玉米	[illegible]
石門白玉米	[illegible]
北河白玉米	[illegible]
西河米	[illegible]
清水米	[illegible]
稻米	[illegible]
東北芝麻	[illegible]
東北小米	[illegible]
秈米	[illegible]
本地秫米	[illegible]
江米	[illegible]
伏地紅糧	[illegible]
北河小米	[illegible]
北河元豆	[illegible]
西北合豆	[illegible]

皮毛 / 腸衣 / 化工市價 / 紙烟 / 顏料市價 / 雜貨 / 紙張市價 / 棉織品 / 百貨 / 橡膠品 / 國藥 / 木材 / 山貨 / 電料 / 文具 / 化工 / 水產 / 煤油 / 藥品 / 西藥 / 顏料 / 百雜貨 / 五金 / 交通電訊 / 工業器材牌價（天津工業器材公司掛牌）

[illegible]

在毛主席的愛撫下生活吧

七區團工委楊立時等給「仁慈堂」孤兒們的信

親愛的小朋友們：

今天上午我們看到了你們，你們知道我們當時心裏是多麼的難受呀！你們告訴我們的每一句話，我們都記在心裏，每一句話都刺痛了我們的心，都引起了我們對帝國主義的仇恨！

小朋友們！我們想，你們不會忘記，也不應該忘記帝國主義欠我們的血債：我們好多小朋友受了德忠芳這個帝國主義分子的毒打，有的小朋友因為受不住了，身體不好了，有的小朋友死了。這些苦真是說也說不完的。

但是，我們的小朋友是好樣的，帝國主義分子的殘害、虐待，你們並沒有害怕，你們駡那個老大（帝國主義分子德忠芳），你們還編了歌子駡他，你們真是新中國的好孩子。

小朋友們！你們的苦日子從解放後就算過去了，特別是我們政府派工作組去了之後，你們的生活是一天比一天好了，告訴你們，幸福的日子還在後頭呢，你們再也不會吃那些連豬都不吃的壞麩子了，再也不會吃那些土豆皮、大葱根了。毛主席特別關心你們，全天津市人民——你們的叔叔、伯伯、姐姐、妹妹們都特別關心你們，那你們再也不會受苦了。那些以前欺侮你們、打駡你們的帝國主義分子已經打跑了，雖然帝國主義還在侵佔我們的台灣，但是我們一定能把它打倒的，就像我們在朝鮮把帝國主義打得落花流水一樣。所以，從今以後，在你們身旁的都是像工作組同志一樣的叔叔、伯伯們了。你們想，還有再受苦的道理嗎？你們一定會高興的說：不會了，因為有了毛主席！

現在，你們能夠快活的玩，快活的唸書，愉快地唱我們新中國的歌和講我們毛主席的故事了。希望你們好好唸書，好好鍛鍊身體，姐妹之間要互相幫助，不久的將來，你們就能當工程師、醫生、科學家、戰士、司機了，可以參加祖國的建設了，那時我們吃的、住的，和蘇聯老大哥一樣，多麼好呀！

最後告訴你們一個好消息：七區的小朋友將要和你們見面。我們就寫到這裏，以後再談。

敬禮！

你們親愛的同志楊立時、夏保儀、孫成江、周杏茹、周紹陽

九月十七日

認識了階級和階級鬥爭

——參加西南土改工作的收穫　楊志玖

這次隨西南土改團第二團第一分團到四川參加土改工作，在個人是一件值得紀念的大事。回來以後，朋友們問長問短；其中最多的是問我這次有什麼收穫。朋友們是這樣關心這個問題，我也有義務向大家報告我此行所得的幾點收穫。

我出身小資產階級，沒有離開過學校環境，沒有參加過實際社會鬥爭，生活圈子非常的狹小，因此，對於階級的觀念相當模糊，雖然從書本上知道人是分階級的，人的思想、言論、行動都有他的階級性，但也只是教條式的理解，並沒有從實際的生活中體驗出來。下鄉工作以後，種種事實使我認識到階級的具體存在。在鄉下，地主和農民的利害衝突非常明顯，這兩個階級的界線自然很容易認出。即在農民隊伍中，從他們的言談裏，也可以看出他是屬於農民中的那種成分來。我第一次訪貧問苦時，事先沒有調查，隨便闖到一個農民家中去。我沒有問他的成分，但從他的談話中，已可斷定他是中農。因為他老問我土改要怎樣分田，一個人分幾石田，種多的是否拿出來，外村人是否來本村分田等問題。這些正是一個中農在土改前的顧慮，這種顧慮也是一般中農所共有的。至於無地少地的貧僱農，他們知道土改是分田給他們，便沒有這些顧慮。有一次，一個參加土改工作的當地小學教員問我：「假如一個地主，他家裏有牛耕田，土改以後他的牛沒收了，他怎樣種田呢？」我回答他：「過去貧僱農沒有牛怎麼也能種田？」從他提出的這個問題，我推想他是地主出身；因為他只關心到地主，沒有關心農民。不久，果然查明他的成分確是地主。這樣的事例很多，因此，我們在鄉村工作，提到某一個人時總是連他的階級成分一併說出。可以說，我們在鄉村中所接觸的人，不是懸空的、孤立的人，而是屬於一定階級的人。毛主席在「實踐論」中說：「在階級社會中，每一個人都在一定的階級地位中生活，各種思想無不打上階級的烙印」。這個真理，我是具體的領會到了。

由於過去對階級的認識不清，因而對於階級鬥爭的認識也就很不踏實。歷史上發生過很多次激烈的鬥爭故事；這些鬥爭主要的是階級鬥爭；這我是承認的。但這個認識也是從書本上得來，因而是片面的，抽象的，沒有同我的思想結合。到鄉村以後，親眼看到和聽到許多地主階級壓迫農民的事實，看到農民對於地主階級的憤恨，在訴苦會，鬥爭會上，農民控訴地主階級的罪惡，吐出了多年的苦水，這些動人的場合，使我體會到在農村裏階級鬥爭是如何的激烈，同時也糾正了我對於階級鬥爭的片面的認識：過去，我只把農民反抗地主的革命行動當作階級鬥爭，而沒有把地主壓迫剝削農民的行為當作階級鬥爭，這種看法是片面的有害的。正如孫志遠同志在宜昌給我們的一次報告中所說，這種看法：在客觀上是幫助地主。因為這樣就很容易把階級鬥爭的責任推到農民身上去，以為只有農民鬥爭地主，地主從沒有鬥爭過農民；也可能認為農民對於地主的鬥爭是「過火」，而發出「和平分田」的論調。這對地主階級是有利的，對於農民階級卻非常有害。事實上，地主階級壓迫農民（也就是鬥爭農民）已經幾千年了，今天要推翻地主階級的統治，不經過激烈的鬥爭是不可能的。「鬥爭過火」或「和平分田」的說法，不是有意替地主階級代言，便是對於階級鬥爭的認識不清楚和不全面的結果。

認識了階級和階級鬥爭，也就是提高了個人的階級覺悟和鬥爭性，使我在今後的言論和行動中，可以站穩立場，分清敵我，不會再有「超階級」「超黨派」的幻想，以及畏懼和逃避鬥爭的心理。這對於我誠然是個不小的收穫。自然，我並不敢奢望，或誇口說我的小資產階級根性已經徹底改造了，但卻有了這個決心，願在今後的工作中更加努力鍛鍊來改造自己。（稿費捐獻飛機大砲）

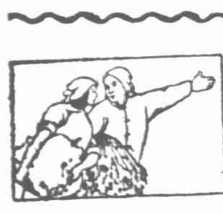

交流展覽會　迎接城鄉物資

（西江月）　張子秋

公共汽車公司，職工展開宣傳，迎接物資展覽會，增闢十路專線。

十輛柴油新車，迎接國慶出現，工人農民弟兄樣，熱烈招待一番。

外勤人人保證，作好大會宣傳，招待服務要週全，保證農民喜歡。

抓緊一切機會，交流生產經驗，表現工農緊相連，城鄉互助相關。

說明公共汽車，結果如何扭轉，愛國公約齊訂全，保證增產捐獻。

開闢第十路線，起點國民飯店，黃家花園轉一圈，直達會場門前。

正在積極組織，農民服務隊員，專為農民解困難，做到處處方便。

小組修訂公約，保證條條實現，開好物資展覽會，迎接國慶紀念。

（轉載「宣傳手冊」十八期）

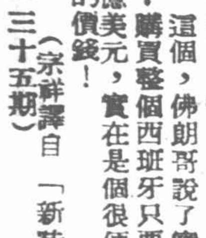

進步園地

可恥的交易

兩個美國使團——一個軍事的、另一個經濟的——在八月二十二日到達了西班牙，他們一道與佛朗哥做最後的籌劃，並且草擬軍事與軍事經濟的雙邊協定。這談判是自七月就在馬德里由海軍上將史曼主持下進行的。

倫敦報紙發表，佛朗哥在他和史曼的談話中要求：第一、五億美元的補助金；第二、美國不干涉西班牙內政的保證；換句話說，也就是支持他的法西斯恐怖政體的保證。兩個條件都被華盛頓毫不猶豫地接受了。八月十三日，美參院外交委員會允諾總數四億美元的軍事與經濟的「援助」給佛朗哥的西班牙。作為決議骨幹的小組委員會的報告中，所有對佛朗哥政權的批評都被刪去了。

在美國使團到達之前，在接見紐約先鋒論壇報記者海金的談話中，他便和譪地斷言「西班牙是可以信賴的」。他希望儘快和美國成立條約。這位女記者曾直率地問他，西班牙為了讓與基地要求多高的價格？佛朗哥回答說：「為什麼我們一定要做難做的買賣呢？我想你就會發覺，我們的準備已超過事情的一半了。」

這個，佛朗哥說了實話：購買整個西班牙只要四億美元，實在是個很便宜的價錢！

（宗祥譯自「新時代」三十五期）

宋景詩與武訓

·六十人集體創作·

（八二）了證和尚非常羨慕武訓能與「大官」們交朋友。為了要保持他的廟產，他想與武訓聯絡，把武訓請了去，告訴武訓：他也想在楊二莊辦一個「義學」。

（八三）武訓早已對這個大和尚的財業動過腦筋，一聽了證要請他幫忙辦「義學」，自然心花怒放，一口答允。

（八四）了證和尚拿出了廟產中的一小部份，武訓也湊了一點錢進去。這樣一來，與柳林「義塾」性質完全一樣的，所謂館陶縣楊二莊「義塾」就辦起來了。這一筆對滿清政府和財主們的功勞，都寫上了武訓一人的功勞簿上。

（八五）這個由乞兒而變成有錢有勢的大流氓、大債主和大地主的武訓，雖然那些大官大財主們一再勸他娶個年青的媳婦來「傳傳香煙」，可是他却唱着：「不要老婆不要孩」，一再拒絕。

（未完待續）

品質好　秋海棠　香煙

適合大衆需要名煙

上海金當煙草公司出品

華北區城鄉物資交流展覽大會

日期：十月五日開幕　會期一個半月

地點：天津市六區馬廠

歡迎交易　歡迎參觀

逕啓者　敝社開幕蒙

惠臨指導無任感幸謹陳謝悃敬希

垂察

天津市機器鑄鐵工業工作母機製造第一聯營社

社址：（一）區長春道六十六號　電話：三局五四九一號

中國人民銀行天津分行招考工作人員

經天津市教育局勞動介紹所批准事後備案

一、資格：（1）工程人員：土木建築冶煉化工專科以上年齡不限（2）普通工作人員高中畢業具有同等學歷之青年（3）初中畢業（4）具有初中同等學歷會計統計者年齡均在十八至四十歲以下歷史清白（1）性別不限在職幹部在校學生一律不收

二、報名手續：（1）須持當地派出所證明信或戶口冊（2）交驗最後學歷及各項工作證件（3）最近二寸半身脫帽正面像片兩張（4）親筆自傳一份填寫報名登記表（本行備索）

三、報名日期：九月二十五日至二十八日（每日上午九時半至十一時，下午二時半至五時半）

四、報名地點：大同道二十二號

五、考試項目：工程人員試工程；普通工作人員試國文、政常、數學、會統常識（會、統、數任選一項）

六、其他：考取後除工程人員外其他人員試用三個月，期滿後根據工作能力大小評定薪金

中國人民銀行天津分行公告

查一九五〇年第一期人民勝利折實公債第一次還本付息依照中央人民政府財政部規定限期自本年三月三十一日開始兌付至同年九月三十日截止（九月三十日適逢星期日九月二十九日營業終了即行截止）如在上開期限內未經兌付者須俟明年三月三十一日再行兌付茲以截止日期將屆希債券持有人儘速來行兌取逾期則行停止辦理特此公告

公元一九五一年九月二十二日

天津市金融業同業公會公告

案奉

天津市軍事管制委員會金融處金管特（二）字第九七號通知：「查行莊在印發支票時多有外文字樣部份存戶在簽開支票時亦常書寫外文，這是一種殖民地思想的殘餘，根據中國人民銀行總行的指示，特作如下的規定：（一）行莊不得再印發外文支票本。（二）支票一律應用中文簽發。（三）不能簽中文字者，爭取其用中文字的圖章，作為印鑑。如上述規定自十月一日起執行，各行莊應儘速做好宣傳準備工作，將原發外文支票收回，到期如再發現外文支票，即按退票處理，希即轉知各會員行莊遵辦為要」等因：自當照辦，除轉知各會員行莊一體遵辦外，特此公告

工人書報社啓事

查本市工人報刊供應社因無力經營業經新聞處批准歇業凡與該社手續未清者請向該社辦理（見九月十五日進步日報）今後該社訂戶統由工人書報社供應訂閱重新建立關係希讀者注意

天津中國化學工業社華北區總經銷

上海益中福記機器瓷電公司出品

天津一區濱江道新華大樓六樓　電話3,5639　0875

北京辦事處樂內宣德樓四號　電話53230

電瓷類：各種高壓瓷礙子　各種高壓瓷套管　特別定製電瓷

建築瓷類：白色釉面瓷磚　瓷質地磚　紅缸地磚

絕緣材料類：絕緣清漆　高壓絕緣層壓管（即紙柏管）

天津售價與上海售價相同除紙柏管不收運費外其他運費另計

各品特性及詳明規格詳載出品說明書函索即寄

驅虫　通便　整理腸胃

娃娃寧

三魚良藥　各地藥商均售

原名　能維雅

維爾膚

隔電紙

規格齊備　電話：三局三二六九四　地址：一區濱江道新華大樓四〇八A室

天津大慶興五金電化冶煉廠出品

電解 99.9 純錫　成份準確　大量供應

廠址　十一區鼓樓西板橋胡同內王家胡同二號　電話5.1304　電報1143

新到東洋純新方紋斜紋鋼版

油印機專家

北京宣內大街話（二）一四三電四號大蘇商行

天桂　前進劇社　花月仙　王秋素

今日場　送京娘　富[illegible]

今晚場　蒸骨三驗（二本）

燕樂　天津市曲藝工作團特請領導

小綵舞　早：小西大　晚：花馬王

天寶　姜鐵麟領導　寶年京劇團

今日早場　小放牛　樊江關　白馬坡　走麥城

今日夜場　過山　上梁　野猪林

上平安　日夜一二三千

劉漢臣領導

今早　洗浮山　寶蓮燈　全部豆汁記

今晚　問樵鬧府　辛安驛　四代

劉淑華

小梨園　天津市曲藝工作團特請　馬書麟

新中央　京劇合作

今日早　全部鐵弓緣　女起解

今日晚　全部龍鳳呈祥　安天會

票價二三四千

天華景　今早晚明　新型特五彩服裝佈景

海角遺恨

保證滿意　請早臨

中國大戲院　票價由二千起至一萬元

新中華秦劇工作團

李雲桂　雲笑天　劉董李

今日夜場（星期一）全部秦香蓮

明日夜場（星期二）劉蘭芝

後日夜場（星期三）全部大蝴蝶杯

青年會　2.00　4.10　8.15　女兒春　王熙春　關宏達　喬奇　主演

北洋	和平	光明	大光明	平安	華安	上權仙	河北	天津	莫斯科	華北	亞洲	國光	美琪
包	230	230	200	215	230	300	200	200	200	230	230	200	230
530	545	530	500	515	530	600	500	500	500	530	530	500	530
845	845	845	800	815	845	915	825	815	800	900	830	815	845

進入十二天觀衆已達卅九萬人之多

農民血淚史　白毛女

東影榮譽出品

編劇：水華　王濱　楊潤身

導演：王濱　水華

主要演員：田華　李百萬　陳強　胡朋　李壬林　張守維　趙路　李波　管林

早起十時半各院預售當日各場對號票

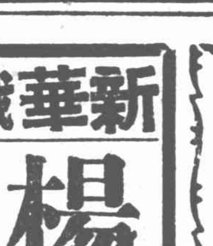

鮮艷五彩　華語對白　驚險巨片

莫斯科製片廠一九五〇年最新大出品

勇敢的人

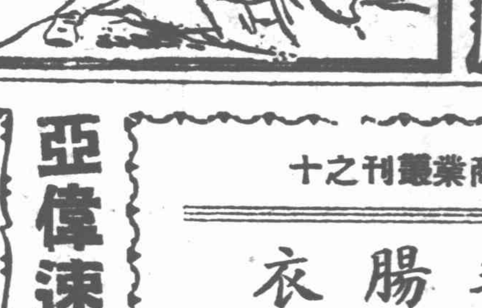

本片描寫蘇聯馬四飼養工作者的勇敢無畏和英雄事蹟！用驚險形式寫出蘇維埃人民的勇敢形象！用愛國主義精神教育青年男女效忠祖國！

冒險上車救婦女　炸山毀車殺德寇

牧場裏的騎手　戰場上的勇士

上海電影廠翻譯

迎接華北區城鄉物資交流展覽會！

天津工商業叢刊之十

皮毛腸衣經營的方向

出版

要目

一、㈠天津市皮毛腸衣業經營的方向　濮希平

㈡皮毛腸衣專業會議指出的經營方向

㈢組織起來，開展皮毛腸衣的經營

二、[illegible]　㈠[illegible]　㈡[illegible]　㈢[illegible]　㈣[illegible]　㈤[illegible]　和規格

賈德明　廖毓泉　鄭棣林　逸明　廖毓泉

三、皮毛與工業

㈠天津製革工業的原料供應與產銷　濮希平

㈡天津毛紡織工業的概況　李錫智

進步日報社編印

定價每冊一千五百元

一區羅斯福路二四一號　電話20949

亞偉速記學校天津分校招生

專修班講習班持戶口冊報名口試保證學成函授部通信教授章則備索㈠赤峯道績興里

歡迎刊登慶祝國慶廣告

今年的國慶紀念日，欣逢華北區城鄉物資交流展覽會在津盛大舉行。我報為了慶祝國慶盛典，並迎接華北區展覽會的勝利開幕，決定出專刊並增闢慶祝廣告欄，歡迎工商界刊登，並可代為義務設計。除刊費按定價八折優待外，惠請電二局三六七六、〇九四九號，當即派員前往接洽。

進步日報廣告課啓

新華戲院　臨別紀念　最後兩天

楊寶森領導　寶華社

不分名次：王世霞　朱錫林　徐元珊　孫甫亭　曹世嘉　張蝶芬　楊寶森　劉硯亭　謝虹雯　羅榮貴

特煩名琴師楊寶忠操琴　杭子和司鼓

★今天（星期一）夜場★　全部捉放曹（宿店　行路　公堂　過關）　紅娘　戰滁州

★明天（星期二）夜場★　全部楊家將（金沙灘起至審潘洪止）　望兒樓　鳳凰嶺

共和　今早十七本　今晚十八本　岳飛

明早場　鐵公雞　取洛陽　白蟒台　過五關　二進宮　知馬力

昇平　正風劇社

六歲紅　新翠霞　蓮小君

今天早晚場　早一點半開　晚七點半開

相思樹

連日擁滿　請早開始　十日擁擠　每時售票　避免客臨駕

大衆　復興劇社

寶珠鐲　銀達子　金寶環　金筱波

今早場　宇宙鋒　魚腹山

今夜場　新排名劇　情探

大舞台

白玉崑　李鐵英領導　紅鳳京劇團　全體助演

★今日早場★　史文恭　孔雀東南飛　路遙知馬力　捉拿李金玉

★今日晚場★　全部借東風

白玉崑前魯肅後關公

標準國旗專家

公德順工廠

東馬路郵局對過大吉里六號　電話二局四八六〇

麝香回陽膏

主治各種瘡症　各藥房均售

天津振興藥廠監製

急售門面空房

電話三局二四九號洽

置產聲明

[illegible]一區哈密道94號[illegible]門面洋房一間[illegible]

遺失啓事

齊祖詠等遺失永利化學工業公司股據利字[illegible]四紙特此聲明作廢

退股聲明

[illegible]

置產聲明

茲經房地交易所介紹買妥十區成都道七十五號房連同地基，雙方已於九月廿二日在交易所訂立合同交付定金，如對上項產權有所異議者限三日內提出證明文件及理由向房地產交易所申明，如逾期正式成交契約後，任何糾紛概由賣主負責，與買主無干，特此登報聲明

賣主：孫褚國自

買主：蕭蔭梧

退股聲明

[illegible]

聲明

長春道39號聚臣將本有傢具讓給公營建東油脂廠使用對此傢具有問題請限三日內辦理手續過期無效

訂閱進步日報

請撥電話二·五一四五郵局發行科洽